EL DIARIO PALENTINO

N.º REFUNDIDO 7.129

Fundado en 1882 y 1890

TELEFONOS
2006 ADMINISTRACIÓN
1353 REDACCIÓN
1526 IMPRENTA

EL DIA DE PALENCIA

Depósito Legal P—2—1958

DIRECCIONES
DIRECCIÓN Y TALLERES: MAYOR, 99
APARTADO DE CORREOS, 17

JUEVES 9 ABRIL 1964

EDICION SIETE TARDE

2'00 ptas.

El Papa visita la prisión romana "Regina celi"

Unos quinientos reclusos recibieron la Comunión de manos del Santo Padre

Roma, 9.—Su Santidad el Papa, Pablo VI, ha visitado hoy la prisión romana "Regina Celi", donde permanecen mil doscientos prisioneros. Acompañaron al Pontífice en esta visita, el maestro de ceremonias papal, Monseñor Nasalli Rocca di Corneliano y su secretario, don Pasquale Macchi.

A su llegada a la prisión, el Papa, que vestía capa roja y un bonete blanco, fue aclamado por una multitud congregada en la entrada. Una vez cruzada, después de haberle rendido honores un destacamento de "carabinieri" con banda de música, el Pontífice, rodeado de su séquito y de altos funcionarios italianos, se dirigió hacia una gran sala circular donde ocupó un trono, escuchando allí el mensaje de salutación leído, en noviembre de todos sus compañeros, por uno de los presos.

Estos ,que desde sus celdas, rodeando la gran sala circular, podían contemplar al Santo Padre, le hicieron objeto de sentidas demostraciones de filial afecto y respeto. Finalmente le ofrecieron diversos regalos, realizados por ellos mismos, tales como un reclinatorio, un punzón de impresor, en cuya cabeza de metal está grabada el Ave María en letras tan diminutas que solamente pueden leerse con ayuda de una lente de aumento y otros diversos objetos de artesanía.

El Pontífice, en correspondencia, obsequió a cada uno de los reclusos con un ejemplar de los Evangelios, finalmente, asistido por el capellán de la prisión y por cuatro presos, celebró la Santa Misa, en la que unos quinientos prisioneros recibieron la Santa Comunión de manos del Santo Padre.—Efe

MIENTRAS PABLO VI ALUDIA EN SUS DISCURSOS PASCUALES A LA IGLESIA DEL SILENCIO

Roma, 8. — (Del corresponsal de Efe, López Jimeno).

El semanario romano "Il Nacionale", haciendo referencia a las alusiones del Papa a la Iglesia del silencio, en uno de sus discursos pascuales, agrega que, en coincidencia con la angustiosa admonición de Pablo VI, el ministro de Asuntos Exteriores de Italia, Saragat, recibió al profesor Sánchez Albornoz, "jefe de un Gobierno español en el exilio y superviviente de aquella espuma de asesinos religiosos y de saqueadores de iglesias que se proponían entregar a Moscú la Península Ibérica, trasladando a las orillas del Atlántico el "telón de acero". "Inmediatamente después, el mismo ministro de Asuntos Exteriores del "católico" Gobierno de Aldo Moro hacía que Italia fuese en Bruselas la única opositora a la entrada de la España católica y occidental en el Mercado Común Europeo. Era necesario un Gobierno democristiano para llevar a cabo esta doble afrenta. Por lo que aquella reprimenda (del Papa Pablo VI), desde el Coliseo romano, incluía, no sólo a los lejanos, sino también a los demasiado cercanos.

Audiencia del Jefe del Estado

El Caudillo recibe a Aritmendi, vencedor del Cross de las Naciones

Madrid.—En el Palacio de El Pardo, S. E. el Jefe del Estado ha recibido en audiencia a don Francisco Aritmendi Criado, ganador del Cross de las Naciones, a quien acompañaba el Delegado Nacional de Deportes, Sr. Elola, y directivos de la Federación Española de Atletismo. En la foto, un momento de la audiencia

Polémica en torno a unas declaraciones de Mac Arthur hechas en 1954 y publicadas a su muerte

El fallecido general acusó de que fue traicionado en Corea por los británicos

Attlee califica la acusación de "perfecta insensatez"

New York, 9.—El fallecido general Douglas Mac Arthur, en unas declaraciones que hizo en 1954 al corresponsal de la cadena «Scripps-Howard», Jim Lucas y publicadas ahora, acusa de que fue traicionado en Corea por los británicos apoyados por «locos» y «anglófilos» de Wáshington.

El ataque se contiene en un memorándum escrito en 1954 por Jim Lucas después de una larga conversación con Mac Arthur en Nueva York y los derechos de publicación del mismo fueron adquiridos por los periódicos de la cadena «Scripps-Howard» y ha sido dado a conocer hoy.

Mac Arthur critica acerbamente al presidente Truman y a Eisenhower, a los generales George Marshall, Max well, Taylor y Mattehew Ridgway y señaló que el ex-secretario de Estado, Dean Acheson contuvo los impulsos de Truman de lograr una victoria completa en Corea, según dice Lucas.

Jim Lucas, que ganó el premio Pulitzer por sus relatos sobre la guerra coreana, ha conservado el memorándum en sus archivos hasta ahora, cumpliendo la palabra de honor dada a Mac Arthur de que no se publicarían mientras éste viviese, dada la gravedad de las acusaciones y la franqueza del lenguaje.

La acusación más seria formulada por Mac Arthur es aquella en que dice que tuvo varias veces a su merced a los comunistas pero que «la perfidia británica y el constante hostigamiento e intromisión de Wáshington» le habían impedido aplastarlos.

«Se refiere a esto como la gran traición, un suceso que no tiene igual en la historia, pero que no debe ser publicado nunca mientras yo viva» —dice el memorándum de Lucas.

Mac Arthur declaró a Lucas que el mensaje que enviaba a Wáshington desde Corea y todos los mensajes que desde Wáshington se le enviaban «eran enseñados a los británicos por el departamento de Estado y dentro de las 48 horas, eran remitidos por los británicos, bien a través de la India o a través de la embajada rusa en Londres, a los chinos comunistas».

«Así —dijo— los chinos comunistas conocían de antemano cualquier paso que él pretendiese dar» —informa Lucas—. «Los chinos comunistas decidieron entrar en la guerra coreana después de haber recibido seguridades de los británicos de que Mac Arthur sería entorpecido y no podría oponerse a ellos de forma efectiva».

Al hablar de sus contemporáneos, el general no usaba paliativos:

Presidente Harry S. Truman —«el pequeño bastardo que honradamente cree que es un patriota»—. Mac Arthur admitió sin embargo, que Truman era un hombre de valor rudo y arrestos «quien actuaba de una manera instintiva en la invasión de Corea del Sur hasta que Dean Acheson lo puso bajo su control».

El presidente Dwight Eisenhower —«su administración no tomó decisiones basadas en lo justo o injusto sino simplemente en la base de su reelección de Eisenhower y de un Congreso republicano».

El fallecido secretario de Defensa general George Marshall, «un recadero para el departamento de Estado».

General Maxwell Taylor, antiguo comandante de Extremo Oriente, «un ambicioso que no hizo nunca nada que pudiese perjudicar su carrera».

ATLEE CALIFICA DE «PERFECTA INSENSATEZ» LAS ACUSACIONES DE MAC ARTHUR

Londres, 9.—El Conde Atlee, que fue primer ministro en los tiempos de la guerra de Corea, calificó como «perfecta insensatez» las reiteradas acusaciones por el fallecido general Douglas Mac Arthur de que él había sido traicionado en Corea por los ingleses.

«Esto es una perfecta insensatez», dijo Atlee. ¿Por qué íbamos a desear nosotros tal cosa?

Emmanuel Shinwell, que fue ministro de Defensa por entonces en el Gobierno laborista de Atlee, dijo: «me resulta difícil creer que el general Mac Arthur haya dicho tal locura».

Una de las afirmaciones que se dice hizo Mac Arthur es la de que los ingleses informaron a los comunistas chinos de sus planes de bombardear los puentes sobre el río Yalu después de la intervención de los chinos en Corea.

Shinwell dijo: «yo no puedo recordar que cuando el general Arthur pretendía bombardear a los chinos en el río Yalu, nosotros protestamos con la mayor nergía porque comprendíamos que esto movería a los chinos a entrar en la guerra. El primer ministro (entonces), míster Atlee, se dirigió a ver al presidente Truman y Truman destituyó a Mac Arthur.»

Muchos periódicos ingleses informan de las acusaciones de Mac Arthur, en sus primeras páginas, pero las noticias llegaron demasiado tarde para que se pudiesen hacer comentarios editoriales.—Efe.

LA REACCION BRITANICA ANTE LAS SUPUESTAS DECLARACIONES DE MAC ARTHUR

Londres, 9.—«Es un absurdo evidente pensar» —se declara en los medios próximos al Ministerio británico del Exterior— «que el general Douglas Mac Arthur hubiese declarado en 1954 a los periodistas norteamericanos que Gran Bretaña «había traicionado» a Estados Unidos durante la guerra de Corea, dando informaciones vitales a los chinos».

El temor de estas «confidencias», ya desmentidas ayer tarde por un portavoz de la Embajada de Gran Bretaña en Wáshington, parecen ser de una extravagancia tal —añaden las mismas fuentes—, que el Foreing Office británico juzgará inútil probablemente que este asunto sea considerado de forma oficial.

Por otra parte, lord Attlee, que fue primer ministro británico en la época en que Mac Arthur se afirma hizo estas declaraciones publicadas ayer por los periódicos de la cadena Scripps-Howard, ha declarado que «no hay ni una palabra verdadera en todo ello».

Por su parte, Emmanuel Shinwell, diputado laborista por el distrito de Wáshington, que fue ministro de Defensa en aquel tiempo, ha manifestado que «no merecía la pena ni creer que el general Mac Arthur hubiera podido decir una cosa tan ridícula».

Octavillas por las calles de Roma a favor de España

Como reacción contra la sistemática campaña izquierdista desencadenada contra nuestro país

Roma, 8.—(Del corresponsal de Efe, López Jimeno).

Contrarrestando las ignominiosas campañas que sistemáticamente contra España desencadenan los partidos de extrema-izquierda, a través no sólo de sus órganos reconocidos de difusión, sino incluso valiéndose solapadamente de las emisoras de radio mediante las llamadas «estampas escenificadas», un gran sector de la vida política y social de Roma ha reaccionado enérgicamente difundiendo en el día de hoy, por las principales calles de la capital, profusión de octavillas con el siguiente texto:

«¡Jóvenes!, ¡Estudiantes!:

La subversión internacional esta desencadenando una nueva y vergonzosa campaña de difamación contra España. El verdadero motivo de esta indigna especulación es el justificar el «no» dado a España en el Mercado Común Europeo. Una Europa sin España no es una verdadera Europa. Una Europa con España es una Europa reforzada económica y militar mente, pero sobre todo espiritualmente.

Combate a España para herir a Europa, porque la Europa unida, libre, fuerte e independiente, va contra los intereses de los soviéticos.

La juventud nacional declara su completa e incondicional solidaridad con los jóvenes españoles que se baten bajo las banderas de la Falange e invita a los jóvenes italianos a sostener con su propia y entusiasta adhesión la santa batalla que la España de Franco combate por la nueva Europa, contra la canalla subversiva y los asesinos rojos. ¡Viva España! ¡Viva Italia! ¡Viva Europa».

Firman el manifiesto: La Agrupación Juvenil del Movimiento Social Italiano; la «Giovane Italia»; el Frente Universitario de Acción Nacional «Rivólta Ideale»; Jóvenes Trabajadores del M. I. S. «Universitarios Nacionales»; «Mare Nostrum»; Asociación de Jóvenes Católicos Nacionales «Alizanza Tradicionalista»; Asociación Femenina Nacional «Ragazzo D'Italia»; «Jóvenes Monárquicos Independientes»; «Grupo Juvenil de la Federación de Combatientes de la República Social Italiana»; Centro Cultural «Giovanni Gontillo», y Asociación «Solidaridad con España».

Como puede comprobarse por el texto de la octavilla a que nos referimos, las asociaciones firmantes en la misma y los artículos aparecidos en los últimos tiempos en la Prensa independiente italiana, que la actuación del Gobierno de «centro-izquierda» respecto a España no se ve respaldada precisamente por el sentir popular.—Efe.

LA HORA INTERNACIONAL

Por JOSE LUIS ALONSO ALMODOVAR

La huelga de médicos en Bélgica

Un problema realmente dramático, y hasta angustioso, está planteado estos días en Europa. La tradicional y civilizada Bélgica —un país con clara mayoría católica— sigue atravesando instantes de desesperación, a consecuencia de la huelga de médicos, que se prolonga ya más de una semana, y que ha producido varios fallecimientos por falta de adecuada asistencia facultativa. Las noticias procedentes de las principales ciudades belgas impresionan e indignan. En las pasadas horas volvieron a romperse las difíciles negociaciones que los representantes de los médicos huelguistas sostenían con el Gobierno, recrudeciéndose la grave tesitura en que la nación se halla, privada de la más mínima e indispensable garantía sanitaria. Los servicios médicos y quirúrgicos del Ejército han sido movilizados, y el mando militar toma medidas de urgencia, para cooperar con las clínicas privadas, en un gigantesco esfuerzo por atender a millares de enfermos, a quienes los médicos del Seguro han abandonado. Día y noche, ininterrumpidamente, los médicos independientes trabajan en sus consultas, mientras todos los servicios sanitarios del Ejército belga se mantienen firmes —en una labor agotadora y gratuita— intentando evitar que la «huelga criminal» de los médicos del Seguro arrastre a la población a una tragedia sin precedentes.

Los relatos se suceden de forma casi escalofriante. Comunican en un pequeño pueblecito, cercano a Lieja, que se llama Vaux-sous-Chevrecont, que, durante un día interminable, una mujer llamó numerosas veces a la clínica comarcal, en Bruyeres, suplicando el envío de un médico, pues su madre se encontraba muy grave. La respuesta de la clínica fue siempre el silencio. Al anochecer, la enferma fallecía sin asistencia. En Aarschot, una niña de cuatro años seguía su misma suerte, por idénticos resultados. Los huelguistas —que han olvidado, al parecer, no sólo la más elemental deontología profesional, sino hasta cualquier sentimiento humanitario— están extremando su criminal actitud, hasta asaltar el Hospital de San José, en Ostende, para irrumpir en el quirófano con objeto de impedir una delicadísima operación de estómago, que intentaba llevar a cabo el profesor Vyneke, cirujano-jefe del centro. Los médicos particulares, no pertenecientes al Seguro, que tratan de multiplicarse estos días para ayudar a los ciudadanos enfermos, son víctimas de ataques incalificables por parte de sus colegas afectos a las instituciones sanitarias estatales, teniendo que ser protegidos por fuerzas de la policía o del Ejército mientras llevan a cabo su esforzada labor. Los Hospitales militares se encuentran, como es natural, atestados de público civil, y médicos y enfermeros —muchos de los cuales se habían preparado profesionalmente para efectuar intervenciones de urgencia en campaña— realizan ahora toda clase de misiones, prestando sus cuidados a los enfermos. Los Sanatorios y preventorios infantiles han sido colocados bajo el mando militar, y oficiales del Ejército regular atienden a los niños internados.

Ante tan trágica situación, la opinión pública clama indignada. Los periódicos han desencadenado una enérgica ofensiva contra los médicos, que, pisoteando cuanto su profesión tiene de generosidad y amor —casi de sacerdocio—, no vacilan en crear un problema nacional de inmensas proporciones, para discutir una pequeña diferencia de salarios. Las manifestaciones populares se suceden de continuo en casi todas las capitales belgas, y la Facultad de Medicina de Bruselas ha sido apedreada por la multitud. El Arzobispo de Bruselas-Malinas y Primado de Bélgica, Cardenal Suenens, dirigió ayer nuevos y dramáticos llamamientos a los huelguistas y al jefe del Gobierno, el cristiano-demócrata Theo Lefevre, encareciendo que se busque con la mayor urgencia una fórmula que termine con la situación actual, y permita normalizar la vida sanitaria del país.

El grado de intransigencia a que la huelga ha llegado, hace muy difícil ahora un pronto y deseado final. Los médicos del Seguro belga no se muestran dispuestos a reintegrarse a sus puestos, en tanto no eleve el Gobierno la cuantía de sus sueldos. Nos resulta casi inimaginable que, en estos días, pueda producirse en plena Europa una cuestión semejante. ¿Qué clase de furia materialista y deshumanizada se está abriendo paso? Todas las huelgas destrozan las economías, y acaban minando la misma vitalidad de los pueblos; pero, una huelga —bien llamada «criminal» por el pueblo y la prensa— de médicos, conduce a resultados de catástrofe. Si tal hecho ha podido tener lugar en Bélgica, se debe en el fondo, sin duda, al clima de tensión política y de violencia social que impera en el mundo de hoy, con brotes tan censurables como el que presenciamos. Por ello, aunque no sea un tema estrictamente político y escape, en cierto modo, a la orientación de estos comentarios internacionales, nos hemos creído en el deber de ocuparnos hoy de él, pues la raíz sociológica del problema se halla en la tremenda confusión de conciencia a que ha dado lugar la gran crisis social de nuestro tiempo.

Desprendimiento de escombreras en Mieres

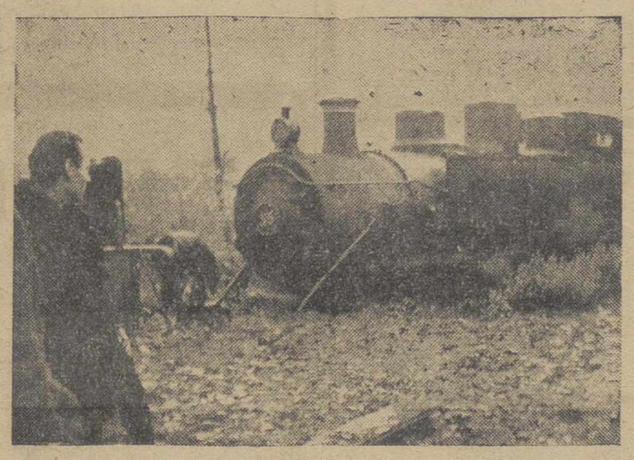

Mieres.—Las constantes lluvias caídas sobre Mieres y su comarca, determinaron el desprendimiento de la escombrera de la mina de Fábrica de Mieres, cayendo sobre la vía férrea del ferrocarril Vasco-Asturiano. El desprendimiento ocasionó el descarrilamiento de un tren, sin que hubiera que registrar desgracias personales. En la foto, el descarrilamiento con la máquina caída, hecho que ocurrió a las cinco de la mañana.—(Foto Europa Press)

Desfile militar en BUDAPEST

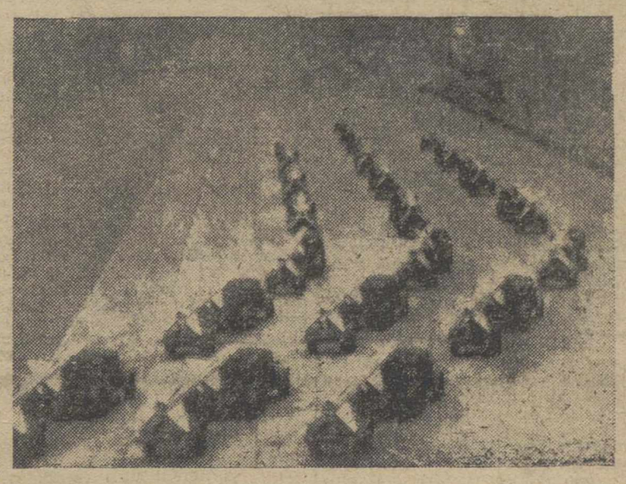

Con motivo de celebrarse el Día de la Liberación de Hungría, ha tenido lugar en Budapest un desfile militar. En la fotografía vemos una unidad de cohetes antiaéreos desfilando.—(Foto Fiel)

El secretario general del Tratado Centro-americano de Integración Económica, en Madrid

Se ha entrevistado con Ullastres

Madrid, 9.—Se encuentra en esta capital y estos días se ha entrevistado con el ministro de Comercio, señor Ullastres, a cuya invitación ha venido a España, el secretario general del Tratado Centro-Americano de Integración Económica, doctor Pedro Abelardo Delgado.

El señor Delgado ha sido director general de Comercio, Industria y Minería y ministro de Economía de su país El Salvador; es doctor en Derecho y se especializó en Economía en estudios realizados en los Estados Unidos, con singular dedicación a cuestiones del desarrollo económico. Tiene 44 años de edad y desde que se fundó, hace años, la Secretaría de Integración Económica Centro-Americana (S. I. E. C. A.), pertenece a ella con el cargo de secretario general del Tratado Centro-Americano de Integración Económica. Se trata de una destacada personalidad en el mundo de la economía de los países centro-americanos.

El Tratado Centro-Americano de Integración Económica, comprende a El Salvador, Honduras, Nicaragua, Costa Rica y Guatemala. La población de estos países, que alcanza a doce millones de almas, se beneficiará de realizaciones muy concretas a que se ha llegado en el terreno económico, mediante una constelación de tratados multilaterales. Se han firmado ya 19 de ellos, de los cuales sólo cuatro faltan para entrar en vigor. En la SIECA sólo existen organismos económicos. Los cinco países tienen moneda convertible, desde hace diez años, así como cambios fijos. Hace poco se firmó un convenio estableciendo los mecanismos que permitirán crear la unión monetaria.

La visita del doctor Delgado a nuestro país, hecha, como queda dicho, a invitación del ministro español de Comercio, señor Ullastres, le ha permitido conocer la espléndida realidad económica española y al mismo tiempo, explorar las posibilidades de cooperación entre Centro-América y España, en tres campos: el comercial, el de las inversiones públicas y privadas y el de la asistencia técnica de España a aquellos países.

España, en opinión del doctor Delgado, es el país que está en mejores condiciones para la cooperación que necesitan aquellos países de Hispano-América, no sólo por razones afectivas, sino también en el orden práctico, ya que a nuestro país puede abrírsele un mercado interesante en aquellas naciones para sus productos típicos y a la vez hallar España unas zonas de exportación para sus mercancías. Entre las ideas que han sido estudiadas tanto con el ministro de Comercio como con los altos cargos de su departamento —con los cuales el doctor Delgado ha celebrado prolongadas conferencias estos días—, figura el nombramiento de agregados comerciales en los países de Centro-América, de los cuales carecen las respectivas representaciones diplomáticas españolas. También sería útil hacer exposiciones en Centro-América para que allí se conozca de cerca la capacidad de la producción española y las naciones americanas, deberán, a su vez, hacer exposiciones en España con la misma finalidad.

El doctor Delgado tiene una impresión optimista en alto grado después de estos contactos con el ministro de Comercio y con los expertos de su departamento. Han sido solamente cambios de impresiones, pero muy alentadores para un futuro próximo.

Mañana marchará a Toledo el doctor Delgado y después irá a Sevilla para visitar la feria hispano-americana.—Cifra.

Kruschef, Jefe Supremo de las Fuerzas Armadas de la URSS

Es la primera alusión en tal sentido desde los tiempos de Stalin, en la segunda guerra

Moscú, 9.—El destacado periódico teórico comunista "Kommunist", en rara alusión, dice hoy que el jefe del Gobierno soviético Nikita S. Kruschef es el jefe supremo de las fuerzas armadas de la nación.

Los observadores occidentales no recuerdan que Kruschef haya sido identificado hasta ahora en la forma en que lo hace el periódico y señalan que la alusión carece de precedentes.

La referencia del "Kommunist", aparece en un artículo titulado "La educación del ciudadano soldado", por el general Alexei A. Yepichef, jefe de la Administración política de las fuerzas armadas.

El que fue jefe del Gobierno soviético, José Stalin, tomó el título de generalísimo durante la segunda guerra mundial, asumiendo su cargo en función del artículo 449 de la Constitución Nacional, que requiere para que se confiera tal título una reunión del Presidium del Soviet Supremo.

Los observadores occidentales hacen conjeturas sobre la posibilidad de que el Presidium se haya reunido para conferir el título que se atribuye a Kruschef.

El artículo que publica el "Kommunist", dice que por iniciativa de Kruschef, se formaron las tropas estratégicas para proyectiles de la URSS y que otros cuerpos fueron dotados de armas nucleares.—Efe.

CUMPLE 70 AÑOS

Moscú, 9. — Con motivo del 70 cumpleaños de Kruschef, que se celebrará el día 17 próximo, la agencia soviética de Prensa "Novossti", publica una biografía del jefe del Gobierno soviético

La biografía —según la agencia "Tass"—, indica que Kruschef tiene cuatro hijos, seis nietos, que le gusta la caza y pasear por el bosque y que tanto él como todos los miembros de su familia disfrutan de una excelente salud.—Efe.

M.C.D.2022

PALENCIA AL DIA

Tráfico

La estrechez de las calles urbanas, por una parte y el incremento de población y de circulación rodada, por otra, han originado en nuestra ciudad, como en todas las ciudades del mundo, un problema de tráfico, cuya solución ha ido buscándose sobre la marcha, con señalizaciones y ordenaciones más o menos prácticas.

Pero como el problema subsiste e, incluso, aumenta de día en día, forzoso era hallar un remedio más positivo al respecto.

Intentando esta solución, la Comisión Municipal de Tráfico, tras de numerosas reuniones, en las que, según parece, se ha dado audiencia a las distintas partes interesadas en la cuestión, acaba de dictar unas normas circulatorias, que, habiendo sido sometidas a la Permanente del Ayuntamiento, fueron aprobadas el pasado martes.

Dichas normas, se publican en el presente número de DIARIO-DIA.

Tres cosas, entre otras, destacan entre las mismas: Primera: La circulación de vehículos por la calle Mayor sólo se efectuará en una dirección, en lugar de dos, como hasta ahora se viene haciendo: Salón-Cuatro Cantones, con desvío por General Franco-Menéndez Pelayo-Antonio Maura y Jardinillos-Cuatro Cantones, con desvío por Don Sancho-Colón. Segunda: Se permitirá el estacionamiento de vehículos a lo largo de la calle Mayor (acera de los soportales) y en ambos lados en el tramo comprendido entre Plaza de León y calle de Barrio y Mier. Y tercero: Los infractores peatones (los infractores motorizados ya venían siendo multados anteriormente), han sido incorporados a la tarea de abonar las correspondientes sanciones, si incumplen lo estatuído al respecto sobre las nuevas disposiciones circulatorias.

¿Se conseguirá algo con todo esto? A verlo vamos. La Comisión Municipal de Tráfico ha trabajado en firme para ello y tiene esperanzas de haber hallado con esta nueva normalización circulatoria, la menos mala solución; porque esa otra de ensanchar calles o disminuir el tráfico rodado, es, hasta cierto punto, imposible.

Las nuevas normas serán puestas en vigor a partir del día primero de mayo, con carácter de ensayo.

Así es que ya lo saben los palentinos, motorizados o no: A partir del mes próximo, nuevas señales de circulación urbana, dictarán normas de tránsito a seguir, las cuales se adoptarán definitivamente o se modificarán, según la experiencia aconseje.

Siguió celebrando sus sesiones la Asamblea de Padres de Familia. Una interesante ponencia se vió y estudió en la tercera sesión, la referida al problema de la enseñanza superior y técnica en Palencia El asunto también es peliagudo y se trata de "meterle el diente" de la forma más viable. Se apuntó una solución de circunstancias: Establecer una comunicación diaria con Valladolid, para uso de universitarios. Y otra de rango y fuero ciudadano: Crear en Palencia, capital, tres escuelas medias técnicas: de Peritos Agrícolas, Industriales y de Comercio.

Bien está el mejoramiento de comunicaciones, los comedores económicos, las becas, etc., pero Palencia, para que vuelva por sus fueros universitarios —los que le dieron el ser plaza de la I Universidad de España, no hay que olvidarlo—; para que se mantenga a la altura de otras ciudades o provincias semejantes a la nuestra; y, sobre todo, para que se cubran las necesidades de nuestros universitarios (esos bachilleres que, sin duda, se graduarían en más alto número, si sus padres tuvieran la oportunidad de poderles enviar a Escuelas Especiales sin salir de casa), precisa el establecimiento en nuestra capital de estos centros, que recaba la Federación citada, a través de estas conclusiones de la I Semana de la Familia, con el interés y urgencia que, en justicia, Palencia se merece.

Constituyó una impresionante manifestación de duelo el sepelio del obispo de Cádiz Dr. D. Tomás Gutiérrez Diez

Se llevó a cabo el pasado lunes, presidiendo el duelo el cardenal Bueno Monreal, siete prelados y todas las autoridades gaditanas

Los restos del finado fueron inhumados en una cripta de la Catedral; hasta su traslado a VILLANUEVA DE LA PEÑA (Palencia)

El pasado lunes tuvo lugar, en Cádiz, la inhumación de los restos mortales del que fuera ilustre Obispo de aquella diocesis, Dr. D. Tomás Gutiérrez Diez.

El fúnebre acto constituyó una impresionante manifestación de duelo a la que se sumó la capital y provincia enteras, a través de sus autoridades, representaciones y pueblo en general, testimoniándose de esta forma al llorado Prelado desaparecido, el cariño y dolor sentidos, con su muerte, por todos los gaditanos.

El domingo, el desfile del público por la capilla ardiente donde se veneraban los restos mortales del doctor Gutiérrez, fue impresionante.

Desde las seis de la mañana se celebraron misas y durante la madrugada del lunes estuvieron velando el cadáver del esclarecido Prelado, religiosas de distintas Comunidades establecidas en la capital.

En la mañana del lunes se oficiaron misas por los Obispos de Palencia, de Córdoba y de Huelva, rezándose por otros prelados responsos.

A las once de la mañana del lunes llegó a Cádiz, procedente de Sevilla, el Cardenal arzobispo de la archidiócesis, Dr. Bueno Monreal, que fue recibido a las puertas del palacio, por una Comisión del Cabildo Catedral, pasando seguidamente a la capilla ardiente, donde oró.

Poco después de llegadas las autoridades, comisiones de Cofradías, Hermandades, Congregaciones, sacerdotes, etc., se organizó la comitiva fúnebre, que había de trasladar el cadáver a la Catedral para su inhumación en la cripta, donde reposarán los restos del finado, hasta su posterior traslado a su pueblo natal de Villanueva de la Peña (Palencia).

El cadáver del Dr. Gutiérrez, revestido de sus ornamentos episcopales, fue colocado en un féretro descubierto y situado sobre un armón de artillería.

Tras la ofrenda de coronas, que fue enorme, por lo que se estimó prudente no aceptar más que las enviadas por las autoridades: Jefatura Provincial del Movimiento, Departamento Marítimo de Cádiz, Capitán general de la II Región Militar, Diputación Provincial, Ayuntamiento de Cádiz, Organización Sindical, General Gobernador militar y guarnición de Cádiz y Ayuntamiento de Ceuta, se inició el fúnebre cortejo, que era encabezado por numerosas representaciones de Cofradías, Hermandades y Asociaciones religiosas de la capital y de pueblos de la diócesis, que portaban banderas, estandartes e insignias, siguiendo a continuación los miembros de la Junta y Consejos diocesanos de Acción Católica, Hermandad de la Santa Caridad y Misericordia de Nuestro Señor Jesucristo, cruces y clero parroquial, sacerdotes, clero secular, seminaristas, Cuerpo de beneficiados, miembros del Cabildo catedralicio y Schola Cantorum del Seminario, que entonó responsos durante el recorrido; seguidamente iba el armón de artillería portador de los restos del llorado Obispo de Cádiz-Ceuta, escoltado por marineros al mando de un oficial. Seguidamente iban los Obispos de Palencia, don José Souto Vizoso; de Córdoba, don Manuel Fernández Conde; de Huelva, don Pedro Cantero Cuadrado; coadjutor de la diócesis de Badajoz, don Doroteo Fernández; auxiliar de Sevilla, Monseñor Cirarda; de Gibraltar, monseñor Healy, y de Cádiz, don Antonio Añoveros, acompañados por sus capellanes secretarios.

Presidía el fúnebre cortejo el Cardenal-Arzobispo de Sevilla, Dr. Bueno Monreal, revestido de capa pluvial, mitra y báculo, acompañándole dos capitulares de la Catedral gaditana.

Seguía el duelo familiar, integrado por los sobrinos del Obispo fallecido, don Eduardo Rodríguez Gutiérrez, don Ildefonso Martín Rodríguez y el R. P. don Marcelino Martín Rodríguez, que hasta el fallecimiento del Dr. Gutiérrez fue su secretario capellán y portaba la birreta del finado.

Comisiones nutridísimas de jefes y oficiales del Ejército y de la Marina de Guerra, precedidas de otras del elemento civil y la presidencia oficial ostentada por el Capitán general de la IX Región, Teniente general Galera Paniagua; Gobernador civil y Jefe provincial del Movimiento, señor Guillén Moreno; Almirante General Cuadrado; Gobernador militar, General Sánchez Gómez; y otras primeras autoridades, seguía a continuación, figurando asimismo el Consejo Provincial del Movimiento, la Corporación Provincial y del Ayuntamiento, bajo mazas, presididas, respectivamente por don Alvaro Domecq y don José León Carranza y diversas representaciones.

Al llegar a la Catedral, el Cardenal Bueno Monreal ofició las solemnes exequias; la Masa coral del convento de San Francisco interpretó la Misa de Requiem de Perosi y un responso por el fallecido. Los siete Prelados estuvieron presentes durante las exequias. Finalizado el funeral subió al púlpito el magistral doctor Bernabeu, quien pronunció la oración fúnebre, destacando la vida y la obra del llorado Obispo desaparecido, así como sus excepcionales virtudes y labor espiritual llevada a cabo durante los 21 años que dirigió la diócesis de Cádiz-Ceuta.

A continuación pronunció unas palabras desde el púlpito el Prelado de la diócesis, Dr. Añoveros, agradeciendo la presencia de autoridades religiosas, civiles y militares y pueblo gaditano en general a estos actos fúnebres, demostrando con ello la veneración y admiración sentida por el extinto Dr. Gutiérrez Diez, de quien destacó asimismo hechos sobresalientes de su vida, terminando con estas palabras: «Querido hermano, hasta el Cielo».

Entonados los responsos litúrgicos ante los restos del Dr. Gutiérrez, por otros Prelados, se procedió a la inhumación del cadáver, que se efectuó en la cripta de la Catedral, mientras la Schola Cantorum del Seminario entonaba un oficio de difuntos.

El enterramiento, acompañado del rezo de responsos por el Dr. Bueno Monreal, se efectuó en el mismo lugar que la recibieron los restos del Patriarca de las Indias, que, más tarde, fueron trasladados a una capilla por él bendecida, en la Catedral.

En este santo lugar reposarán los restos mortales del ilustre palentino, Dr. D. Tomás Gutiérrez Diez, Obispo que fue e hijo adoptivo de la ciudad y provincia de Cádiz, hasta su traslado al pueblo de su naturaleza, Villanueva de la Peña, en nuestra provincia, donde recibirán eterna sepultura.

HACIENDA

LIBRAMIENTOS.—El Ilmo. Señor Delegado de Hacienda ha puesto al cobro los libramientos expedidos a nombre de:

Excmo. Sr. Gobernador Civil, don Pedro Castaño, don Silvino García, don Ramón Frechilla, don Félix Herrero, «Industrias Gráficas DIARIO-DIA», don Román Vega, doña Lecnila Cantero, don Armando Lucio, don Mariano Cobo, señor Pagador de Obras Públicas, don Fermín López Bravo, don Fernando García Castellón, don Mariano Cobo, «Comercio de Polo, S. A.», don Vicente Calzada, Herederas de don Genaro Blanco, Excelentísima Diputación Provincial, don Alfonso Peña, Carbones Manuel, don Julián Martín, don Tomás Cabezón, doña Mercedes Sánchez, don Severino Illera, don Antonio Sánchez, señora Administradora de Loterías número 2, don Magín Perandones, don Honorio Simón, don Santiago Morrondo, don Severino Cuesta, don Rufino Hompanera, don Eusebio García, Herederos de don Manuel Lobejón, doña Socorro, doña Consuelo y doña Juana García.

Palencia, 7 de abril de 1964.

Compramos

anticuado colchón de lana y CAMBIAMOS por el confortable colchón SEMA "MORFEO".—El único por sus muelles independientes, flexión regulada y enrollable.

En atención a su cambio, pagamos la lana a todo su valor.

SIN INTERMEDIARIOS

MUEBLES ALONSO -- Colón, 51 -- Palencia

SUCESOS LOCALES

La habilidad de dos carteristas

Todo tuvo lugar en la calle de Queipo de Llano. El vecino de nuestra ciudad, Angel Prieto Castañeda, de 76 años de edad, domiciliado en el número 2 de la calle del Comandante Ramírez, aprovechando la soleada mañana del primer día del año, auténticamente primaveral, salió a darse una vueltecita. Estos paseos al tibio y amigo sol ciudadano son gloria pura para los jubilados.

Ya en la calle se le acercaron dos desconocidos. Uno de ellos, poniendo mucho calor en sus palabras, le dijo, poco más o menos:

—¡Benditos los ojos que le ven! ¿No se acuerda ya de los amigos?

—Pues, la verdad, de los amigos, sí, pero de Vd...

—¿Que no me recuerda? Debiera hasta enfadarme...

—¿No habrá una confusión?

—¡Qué ha de haberla! Haga memoria, hombre.

—La hago y da lo mismo.

—A su edad, claro. Pero no importa. La amistad es la amistad y debemos celebrar este encuentro. ¿Hace un «chato» de vino?

—Hace, pero yo, la verdad...

—No se hable más de eso.

Se fueron los tres a «La Bodeguilla», en la misma calle de Queipo de Llano. Siguieron charlando. Al señor Prieto Castaño le invitaron a un «clarete» y le ofrecieron tabaco:

—¿Un cigarrillo?

—Bueno.

—¿Tiene Vd. lumbre?

—Sí, no faltaba más.

—No está mal el chisquero, ¿he?

—Corriente.

—¿Y la cartera? ¡Menuda cartera! A ver, a ver.

—No tiene nada de particular.

—No diga cosas, hombre, si es preciosa. ¡Qué piel! ¿Qué trabajo! Mira, —le dijo el «amigo» del señor Prieto Castañeda a su compañero— ¿verdad que es muy bonita? Téngala y guárdela bien, que ahora no se sabe. ¡Cómo está el mundo!...

Pagaron. Se fueron. Quedó solo nuestro paisano. Lió otro pitillo, quiso encenderlo, pero el chisquero había desaparecido... ¡La cartera! La cartera sí estaba, pero le habían limpiado de ella 110 pesetas habilísimamente, en los escasos segundos que su interlocutor la tuvo en sus manos.

El señor Prieto Castañeda denunció el hecho en la Comisaría, facilitando las señas de los dos individuos. Y cuando regresó a casa debió hacerlo pensando:

—Tenía razón ese: ¡Cómo está el mundo!...

†

LA SEÑORA

D.ª Valentina García Ruiz

Falleció en Palencia
El día 8 de Abril de 1964
A los 51 años de edad
Después de recibir los S. S.
— D. E. P. —

Su apenado esposo Aniano Ruiz Puebla (empleado del Excelentísimo Ayuntamiento); hijos Porfirio y Victaliana Ruiz García; hijos políticos María Rodríguez y Ricardo Tejido; padre Mariano García Olano; hermanos Gregorio, Sabas, Josefina y Ernesto García; hermanos políticos, sobrinos, primos y demás familia,

Suplican una oración por su alma.

Funerales: Viernes, día 10, a las nueve de la mañana y a continuación la Misa de familia.

Iglesia Parroquial: Santa Marina.

Casa mortuoria: Ronda de los Estudios, 4-C. 2.º.

Compañía de Seguros «La Patria Hispana, S. A.».

Un espía americano, una chica italiana y una paloma mensajera

¡¡QUE ESTUVIERON A PUNTO DE CAMBIAR EL RUMBO DE LA II GUERRA MUNDIAL...!!

Aventura en Roma

HARRY GUARDINO
BRIAN DONLEVY
DIRECTOR
MELVILLE SHAVELSON
PANAVISION

(Mayores de 18 años)

PRONTO

DIVERTIDO ESTRENO

Teatro Principal

TEATRO PRINCIPAL

— HOY —
último día
«VENUS IMPERIAL»
con Gina Lollobrigida
(Mayores)

PRONTO
Charlton Heston, en
«AVENTURA EN ROMA»

TEATRO CINE ORTEGA

7,45. Autorizada para todos los públicos. «El secreto de Tomy».

CINE PROYECCIONES

3,30. Autorizada para mayores de 18 años. «Duelo en la alta sierra» y «Rommel, el zorro del desierto».

CINE CASTILLA

3,30. Autorizada para mayores de 18 años. «El peor delito» y «La verbena de la Paloma».

CINE OTERO

Fémina. «Rebelde sin causa», y «Aníbal». Mayores 18 años.

CINE REY DON SANCHO

Sesiones: 6,45 y 10,15

LA COLOSAL PRODUCCION:

"55 DIAS EN PEKIN"

Charlton Heston
Ava Gardner
David Niven
(Autorizada para todos los públicos)

ULTIMOS DIAS

CINE AVENIDA

Continua desde las 5

PROGRAMA DOBLE:

«EL CRIMEN SE PAGA»

(Pases: 5 y 9)

Y

«LOS GOLFOS»

(Pases: 7,30 y 11)

(Mayores de 18 años)

CALIFICACION MORAL:

«Venus imperial», (3R). «Aventura en Roma» (3), «El secreto de Tomy» (2), «Duelo en la alta sierra» (5), «Rommel, el zorro del desierto» (3), «El peor delito» (5), «La verbena de la Paloma» (3), «Rebelde sin causa» (3R), «Aníbal» (3), «55 días en Pekín» (2), «El crimen se paga» (4), «Los golfos» (3).

Los elige quien entiende

por su solidez, flexibilidad y ligereza, que hace de cada modelo «PANTER» el calzado ideal para deporte, campo y playa.

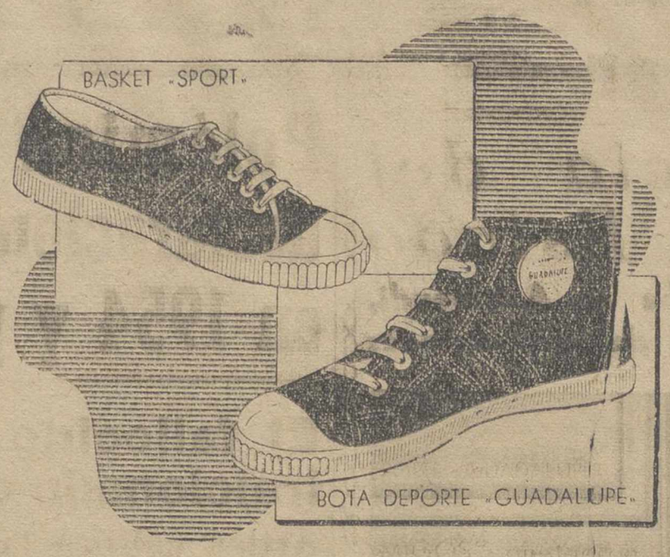

Pida también el modelo "AMIGOS", ajustado a las normas de las competiciones deportivas.

LA MARCA QUE LE INSPIRA CONFIANZA

Es un producto fabricado por:

CAUCHOS DE LEVANTE, S. A.

MURCIA

Nuevas normas de circulación y tráfico para Palencia

Se pondrán en vigor, a modo de ensayo, a partir del día 1.º de mayo próximo

ACTA DE LOS ACUERDOS APROBADOS POR LA COMISION MUNICIPAL DE TRAFICO DEL EXCMO. AYUNTAMIENTO DE PALENCIA, EN REUNION CELEBRADA EL DIA 3 DE ABRIL DE 1964

Reunida la Comisión Municipal de Tráfico, bajo la Presidencia de don Rufino Salvador Herrero, a la que asistieron los vocales de dicha Comisión, don Jaime Blasco Moreno, don Gaspar Arroyo Alonso y don Angel Madruga López, acuerdan aprobar los siguientes acuerdos referentes a la regulación del tráfico, por considerar dicha Comisión que con ellos puede resolverse y quedar mejorado el difícil problema cual es el «del tráfico en esta capital».

ACUERDOS APROBADOS

1.º CIRCULACION DE COCHES POR LA CALLE MAYOR PRINCIPAL

Se propone por esta Comisión se ponga en servicio y en plan de prueba, el trayecto en dirección única Salón-Cuatro Cantones y Jardinillos-Cuatro Cantones, con la debida señalización de todas las calles adyacentes a la calle Mayor.

2.º CALLE COLON

Dejar dicha calle de dirección única hacia el Salón.

3.º CALLES DE MENENDEZ PELAYO Y ANTONIO MAURA

Calles de dirección única hacia la Plaza de León.

4.º ESTACIONAMIENTOS

Se acuerda autorizar los siguientes estacionamientos:

CALLES DE DON SANCHO, GENERAL FRANCO Y BARRIO Y MIER

Autorizar el estacionamiento en dichas calles únicamente desde las 11 de la noche, a las 7 de la mañana.

CALLE MAYOR PRINCIPAL

Autorizar el estacionamiento en esta calle en la acera de los números pares (soportales), y en el tramo comprendido entre la Plaza de León-Barrio y Mier a ambos lados de las aceras.

En el tramo comprendido entre Cuatro Cantones y Convento de Villandrando el estacionamiento se limitará solamente a media hora.

5.º PARADA DE TAXIS DE LA CALLE DE DON SANCHO

Trasladar esta Parada a la calle de Burgos, frente al Comercio de Tejidos «GARVAL».

6.º CARGA Y DESCARGA DE MERCANCIAS

Se autoriza el cargue y descargue de mercancías en la calle MAYOR, DON SANCHO, GENERAL FRANCO y BARRIO Y MIER, por la mañana de 9 a 11 y media y por las tardes de 3 a 6.

7.º BAREMO DE SANCIONES EJECUTIVAS EN LA VIA PUBLICA

En las calles Mayor, San Bernardo, Becerro de Bengoa, Don Sancho, Burgos, General Franco, Barrio y Mier, Menéndez Pelayo, Antonio Maura, Colón y Valentín Calderón, se acuerda que por la Policía Municipal se cobren por infracción al vigente Código de Circulación las siguientes cantidades:

Por el estacionamiento indebido de turismos	15 Ptas.
Reincidencia	30 »
Camiones y furgonetas	50 »

En el resto de las demás calles, se cobrarán las siguientes cantidades:

En los casos de mera infracción	10 Ptas.
Cuando la infracción implique interrupción de tráfico	25 »

PEATONES

Se cobrará 2 pesetas a los peatones que crucen la calzada por los sitios no destinados a paso de peatones, cuando en las mismas se encuentren debidamente señalizados los mismos.

Los acuerdos al respecto, fueron sometidos a la aprobación de la Permanente Municipal, quien, en la sesión celebrada el pasado martes día 7, dió su conformidad a los mismos, aprobando, también, la petición formulada por dicha Comisión Municipal de Tráfico, de poner en vigor estas disposiciones, y a modo de ensayo, a partir del día 1.º de mayo próximo.

N. de la R. — Los palentinos pueden enviar a DIARIO-DIA, a través de la sección «Cartas al Director», sugerencias y opiniones sobre esta cuestión.

GOBIERNO CIVIL

El gobernador, a Madrid

Ha salido con dirección a Madrid para realizar diversas gestiones relacionadas con los intereses provinciales, el gobernador civil y jefe provincial del Movimiento, don Francisco Queipo de Llano, conde de Toreno.

Durante su ausencia se hará cargo del Gobierno el secretario general del mismo, don José Luis García Hevia y de la Jefatura de F. E. T., el secretario jefe del Movimiento, don Mario Martínez Mediavilla.

MATERIAL DE ESCRITORIO, EN I. G. DIARIO-DIA

FUGA DE VOCALES NUM. 21

L.s b..n.s c.st.mbr.s s. c.nf.rm. .n.s c.n .r.s y p.r .s. d.r.n

S.N.C.

Solución al número 21:

El que sabe corresponder a un favor recibido es un amigo que no tiene precio.

SOFOCLES

CRUCIGRAMA

Número 51:

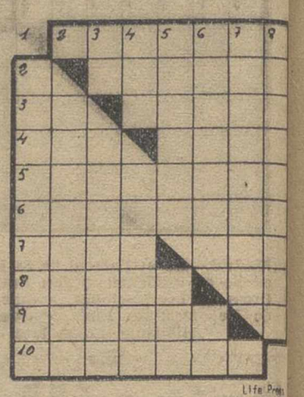

Horizontales: 1: Reexamina. 2: Padeciese. 3: Símbolo químico (al revés) Extremos de la tierra. 4: Loro americano. Asolación. 5: Aparecieras. 6: Aplacara. 7: Hurto. Dos. 8: (al revés) Gástala. Repetido: canción de cuna. 9: Lleno de barro. 10: Perseguido.

Verticales: 1: Mezclárala con agua. 2: (al revés) Pusiera. 3: (al revés) Nombre familiar de varón. Loado. 4: Plural de letra. Que ha sufrido daño (plural). 5: (al revés) Mujer natural de un Estado europeo. Potencia Mundial. 6: (al revés) Deténlas. (al revés) Nota musical. 7: Devastaran. 8: Recosieran la ropa.

Solución al crucigrama núm. 50

Horizontales: 1: Pala. Ras. 2: Oral. Asa. 3: Save. Sal. 4: Samarra. 5: Ral. Ad. 6: Re. naT. 7: Odiamos. 8: Tul. epeL. 9: Ale. Doce. 10: Ros. Asas.

Verticales: 1: Pos. Brotar. 2: Aras. Edulo. 3: Lavar. Iles. 4: Alemana. 5: Alameda. 6: rasU. Tpo. 7: Asara. Seca. 8: Salado. Les.

LETRAS DE LUTO

Confortado con los Santos Sacramentos ha entregado su alma a Dios en Barrio de Santa María, don Ignacio Casado García, de 72 años de edad. El finado, por su natural laborioso y afable, y por sus buenos sentimientos, se granjeó el aprecio de cuantos le conocieron y trataron.

Expresamos nuestro pésame a su apenado hijo Francisco Casado Casado; hija política, nieto, hermano don Nicolás y don Egidio y demás familia.

—Cristianamente ha fallecido en Palencia doña Valentina García Ruiz a los 51 años de edad. La finada, por sus virtudes personales, gozó de generales respetos y aprecios.

Testimoniamos nuestra condolencia a su afligido esposo don Aniano Ruiz Puebla; hijos Porfirio y Victaliana Ruiz García; hijos políticos, padre don Mariano García Olano, hermanos don Gregorio, don Sabas, doña Josefina y don Ernesto García, hermanos políticos, sobrinos, primos y demás parientes.

—Se cumple el tercer aniversario del fallecimiento de don Pablo Campo Martín, Terciario Dominico y Jefe de Administración, que fue, del Cuerpo de Correos. Su recuerdo permanece en la memoria de los que supieron de su iniciativa personal, competencia profesional y caballeroso trato.

En esta triste fecha renovamos nuestro sentimiento a su apenada esposa doña Segunda Fernández Diez; hijos Pablo, Francisco y Miguel Angel Campo Millán; hermanos don Adolfo, don Francisco, don Vicente, don Alfonso, doña Amelia y doña Pilar; madre política, hermanos políticos, sobrinos, primos y otros familiares.

TERCER ANIVERSARIO DEL ILTMO. SEÑOR

† **Don Pablo Campo Martín**

Terciario Dominico
Jefe de Administración del Cuerpo de Correos

Descansó en el Señor en Palencia, el día 10 de abril de 1961
A los 60 años de edad
Después de recibir los S. S. y la Bendición Apostólica de Su Santidad

D. E. P.

Su desconsolada esposa Segunda Fernández Diez; hijos Pablo, Francisco y Miguel-Angel Campo Millán; hermanos Adolfo, Francisco, Vicente, Alfonso, Amelia y Pilar; madre política Lorenza Ronchas; hermanos políticos, sobrinos, primos y demás familia,

Suplican a sus amistades una oración por el eterno descanso de su alma, por lo que quedarán eternamente agradecidos.

La misa que se celebre el día 10, a las ocho y media de la mañana, en la iglesia parroquial de María Reina Inmaculada, será aplicada por el eterno descanso de su alma.

M.C.D.2022

ESCENARIOS Y PANTALLAS

MEL FERRER será "El señor de la Salle"

Encarnará la vida del fundador de las Escuelas de la Doctrina Cristiana

«Pondré toda mi sinceridad para representar dignamente a aquel gran católico y educador», dice

Por JAIME PEÑAFIEL

Por fin una película rodada en España y con actores extranjeros será una producción netamente española. Se trata de «El señor de la Salle», una biografía filmada sobre el fundador de las Escuelas Cristianas. Juan Bautista de la Salle, el hombre que alcanzó la santidad mediante la entrega a la tarea de la enseñanza en los medios populares. Es casi un tema social de la más viva actualidad. La vida y la obra de La Salle, silenciosa y eficaz, tiene valor de máximo testimonio. El Instituto por él fundado se ha extendido por todo el mundo. Hoy militan en él 25.000 hombres abnegados cuyas vidas se queman entre la infancia de los cinco continentes. Los hombres formados al calor de estas escuelas se cuentan por millones y no es un azar que en el recuerdo de todos ellos permanezcan la nostalgia y la gratitud por sus educadores.

Para encarnar la persona de Juan Bautista de la Salle en la pantalla ha sido elegido un actor de una gran categoría no sólo artística sino humana: Mel Ferrer.

Horas después de la primera vuelta de la manivela hemos tenido la oportunidad de charlar detenidamente con el famoso actor y también con el director de la película, Luis Amadori y el Provincial de las Escuelas de la Doctrina Cristiana en España, asesor de la producción. Ha sido una «rueda» de prensa celebrada en el Club Internacional con enorme expectación.

TREINTA MILLONES DE PRESUPUESTO

Hablamos primero con el productor de la película, señor Maroto.

—¿Cuál ha sido el motivo de prescindir de la coproducción para esta película?

—Cierto es que no está obligado agruparse en coproducción para producir una película aunque en este caso ha habido grandes y valiosas proposiciones, que hemos desechado por la sencilla razón de que no queremos compartir las decisiones sobre esta realización con otras empresas aunque aceptamos las colaboraciones técnicas y artísticas de máxima calidad. Pero queremos realizar una película netamente española y de la más alta jerarquía.

—¿Cuál es el presupuesto?

—No me gusta hablar de esto. Es algo que sólo interesa al productor pero ya que tiene tanto interés le diré que sólo los decorados valen más de tres millones de pesetas y el vestuario millón y medio.

—¿Y el total?

—Más de treinta millones.

Toda una producción sin género de duda alguna.

A Mel Ferrer, que asiste a la entrevista se le nota la satisfacción por encarnar este papel que él considera uno de los más importantes de su carrera.

—¿Es usted católico? —le preguntamos.

La pregunta, aunque inusitada, no le sorprende. Es más, parece que la esperaba.

—Tengo vergüenza de hacer un papel de un gran católico, pero créame que lo hago con toda la sinceridad que soy capaz.

Su voz le tiembla un poco pero sus palabras, salidas de dentro de su corazón, nos emocionan.

LA GRAN FIGURA

—¿Cómo fue elegir la biografía de Juan Bautista de la Salle para encarnarla en el cine? ¿A través de quién conoció esta figura?

—El pasado verano fuí invitado por el ministro de Información, señor Fraga a que estudiara la posibilidad de hacer algo sobre televisión educativa como había hecho hacia poco en Colombia y que tuvo mucho éxito. A mí me interesa mucho la educación de los niños, ya que comprendo que hay que alimentar su mentalidad con programas orientadores y educativos y sobre todo a aquellos que no tienen medios para educarse. Coincidió aquello con que me habló el señor Maroto sobre la idea de llevar a la pantalla la vida de un gran educador infantil y, sobre todo, de los niños sin medios económicos. Leí varias biografías y me quedé entusiasmado sobre aquella vida. Durante un año he intentado identificarme con el Fundador de las Escuelas de la Doctrina Cristiana. Y gracias a la ayuda de los Hermanos de Roma y París he podido calar muy hondo en la vida de aquel gran hombre. Allí, durante un año, he estudiado y aprendido la vida del santo. Puede decir que estoy casi cerca de conocerlo.

—¿Qué es lo que más admira del personaje cuya vida va usted a llevar a la pantalla?

—El ansia que tuvo por elevar con la cultura el nivel de la gente humilde para que pudiera luchar noblemente con el poderoso.

Y Mel Ferrer, ese hombre que se ha identificado tanto con el fundador de las Escuelas de la Doctrina Cristiana recibe el abrazo del Provincial de la Orden, abrazo que es como un espaldarazo que pone lágrimas en los ojos del gran actor.

«EUROPA PRESS»

La imagen y sus palabras

SUS AMIGOS LOS PARAGUAS

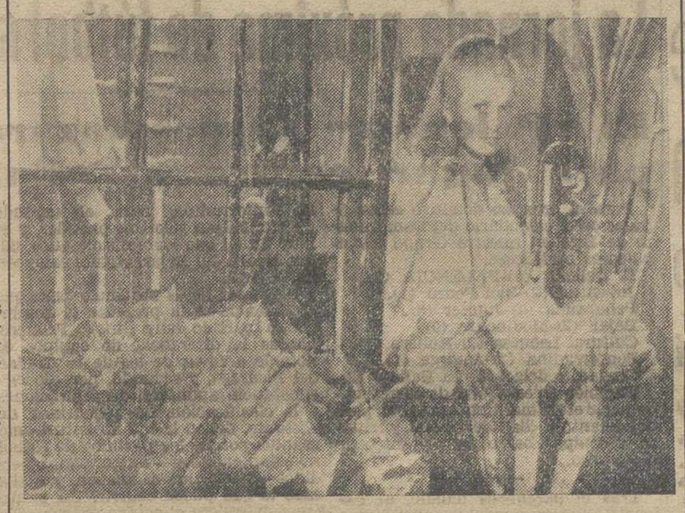

La chica, rubia y muy bonita, si se moja al salir a la calle, no será por falta de paraguas, pues ante ella tiene de todos los tamaños y de todos los modelos. Claro que también puede darse el caso de que los paraguas no sean suyos, sino de una familia muy numerosa o que la foto la hayan tomado en una tienda de paraguas, en la que trabajó esta chica.

Pero esta joven no es dependiente de ningún comercio, al menos en la vida real. Catherine Donouve, es una de las últimas adquisiciones del cine francés y aunque no tenía experiencia cinematográfica se ha revelado en poco tiempo como una gran actriz. Catherine ya sabe lo que son el triunfo y la fama, el acoso de los admiradores en busca de autógrafos. Ya está rodeada de esa aureola de misterio que casi siempre envuelve a los famosos.

Catherine, acaba de protagonizar una película en la que los paraguas juegan un papel muy importante. En el guión, Catherine es hija de la propietaria de una tienda de paraguas. La chica ha crecido entre ellos, le son tan familiares que hasta les hace sus pequeñas confidencias. Los paraguas se convierten en los mejores amigos de Catherine.

En la vida real, Catherine no tiene ninguna tienda y sin embargo, se ha acostumbrado tanto a los paraguas, que parece que de verdad son sus mejores amigos. Por su gesto parece que busca en ellos protección, contra esa multitud de chicos y chicas que la persiguen en busca de un autógrafo.

Y Catherine casi esboza una sonrisa detrás de los cristales, mientras que los paraguas, como si fueran caballeros andantes de la Edad Media, protegen a su dama.

Sólo dos películas han convertido en famoso a Manuel San Francisco

En el teatro debutó junto a su esposa y a su hijo, de cuatro años

Antes de dedicarse al cine fue camarero y litógrafo

Por Samuel PRIM

Sólo dos películas: «Nuevas amistades» de Ramón Comas, ya estrenada, y «Llegan a más» de Jesús Fernández Santos, sin estrenar aún, han situado a Manuel San Francisco entre los jóvenes actores de mejor porvenir en el cine español dentro de la «nueva ola».

—¿Antecedentes artísticos familiares?

—Mi padre era músico.

—¿Cómo se inició en el arte?

—Con alta comedia en «Tía Mame»; ballet con Alfredo Alaria y revista musical con Antonio Casal, y Lina Rosales.

—¿Qué trabajos realizó antes de dedicarse al teatro?

—Muchos y variados: camarero, litógrafo, etc. Mientras, estudiaba ballet y me pagaba los estudios con lo que ganaba.

—¿Con qué ayuda contó en sus tiempos difíciles?

—Las Katty Ariel. La conocí en Barcelona; pronto de la simple amistad, surgió un noviazgo decisivo que nos unió en matrimonio tres meses después. En la iglesia de Nuestra Señora de la Victoria en Madrid.

—¿Aumentaron, o disminuyeron los problemas?

—Nos unimos para luchar en equipo. Mis ilusiones tenían que convertirse en realidad por fuerza, por necesidad. Llegaron oportunidades pero, por una cosa u otra, no pude llevarlas a feliz término. Después de cuatro años de continua lucha, debuté en la escena al lado de mi mujer y nuestro hijo Quique en la obra «La vida con papá».

—¿El paréntesis?

—Mientras mi mujer hacía teatro y yo me dediqué al cine publicitario.

—¿Cómo le llegó la gran oportunidad de protagonizar «Nuevas amistades»?

—Durante las representaciones en el Teatro Recoletos de «Ginebra para cenar» me vió el director Ramón Comas y me ofreció mi primera gran oportunidad. Para ello tuve que vencer una serie de inconvenientes, entre ellos el servicio militar que en aquél entonces estaba cumpliendo.

—¿Contento del éxito de «Nuevas amistades»?

—Mucho. Mi personaje, «Gregorio», es el más importante y humano de la novela de Juan García Ortelano.

—¿Se superó en su segunda película «Llegar a más»?

—Por lo menos lo intenté con la gran ayuda del director y guionista Jesús Fernández Santos.

—¿Compañeros de reparto?

—María José Alfonso, Manolo Zarzo, María Luisa Ponte, Miguel Palenzuela y Marisa Paredes, entre otros.

—¿Proyectos en estudio?

—Nuevamente a las órdenes de Ramón Comas una coproducción basada en la novela «Oficio de muchacho» de Manuel Arce con la actriz alemana Lili Palmer. Se trata de un tema fuerte de mucho suspense, cuya acción transcurre en verano y en Santander.

—¿Qué juicio le merece el cine español?

—No creo en la cacareada crisis del mismo; creo al contrario, que va superándose.

—¿A qué directores admiras?

—Bardem, Berlanga y Ramón Comas.

—¿Géneros o personajes que más le van con su carácter y temperamento?

—Los dramáticos y de tipo psicológico que rebosen humanidad.

—¿Prefiere ser dirigido por veteranos con experiencia, o por las promesas de la nueva ola?

—Por todos aquellos, que tengan ansias de superar.

«EUROPA PRESS»

MANUEL SAN FRANCISCO
(Foto Europa Press)

S. PAJARES GARCIA
PUERICULTOR DEL ESTADO EN MADRID Teléfono 2236945
CONSULTA EN PALENCIA:
SABADOS a las 11

Los «Beatles» disponen de un tren especial

Les cuesta ciento cuarenta mil pesetas diarias y sirve para el rodaje de su primera película

Tema y ambiente de ella: La claustrofobia de la fama

Por *John PARKER*

John, un «Beatle» en relax en el departamento del tren especial
(Foto Europa Press)

¿Cómo se enteraron los fanáticos admiradores de los Beatles, de que bajarían del tren «Beatle Special» en la estación de Cholzey y Moulelord? Ni Jhon, Paul, Ringo o Alum lo saben.

Era un lugar apartado y fuera de las grandes rutas. No obstante, cientos de jóvenes les rodearon en tumulto cuando salían precipitadamente hacia su automóvil para asistir a una cena en Oxford. Con anterioridad, en una de las zonas más aisladas del West Country, habían rodado las primeras escenas de su película.

Todas las mañanas se pone en marcha un tren especial —un tren diesel de cinco coches, alquilado por más de 2.000 dólares diarios, 140.000 pesetas diarias. Viajan en él setenta personas. El «express Beatles» lleva un destino secreto, pero de algún modo los tam-tams envían un mensaje y los fans se alinean a lo largo de los 300 kilómetros del recorrido, hasta llegar a Newton Abbot, en South Devon.

¿Por qué un tren especial para la película? Alun Owen, que escribió el guión, lo explica:

—«Yo tenía que mostrar el aislamiento de la vida tipo Beatle. La cerrada y claustrofóbica estrechez de la vida en los aviones, en los hoteles, en los pisos sitiados, en los camerinos y en los trenes. Por eso situé gran parte del film en un tren, en uno de los vagones. No hay nada más reducido que eso».

El productor, Walter Shenson, y el director Dick Lester decidieron utilizar un verdadero tren con todas sus sacudidas y balanceos, y encargaron a un fotógrafo, con la cámara en las manos, que registrara el movimiento en la película.

UNA BUENA SEMANA

Cada día se pasan doce horas en el tren. Comer, beber, dormir y trabajar en él, literalmente, desde el amanecer al crepúsculo. Hasta el crepúsculo, pase, a los Beatles no les gusta el amanecer.

A los productores les encanta todos los tumultos, pues resultan una buena publicidad para la película. A continuación el rodaje seguirá en los estudios, donde los Beatles grabarán las seis canciones de la película. Esta se rueda en blanco y negro y probablemente será estrenada en junio.

OPINION DE UN «BEATLE» SOBRE LA UNIVERSIDAD

Los Beatles llegaron a Oxford de noche. Tuvieron el más tranquilo recibimiento desde hace años. El secreto de que cenarían en el Brasenose College con el Director, Sir Noel Hall, había sido bien guardado. Jhon, uno de los cantores, dijo que no ambicionaba ir a la Universidad cuando tuviera el «riñón bien cubierto» y se retirara porque «para eso es para lo que se va a la Universidad, para hacer dinero».

«EUROPA PRESS»

Paco Camino intérprete de "La copla de Reverte"

El torero sevillano encarnará la figura del famoso matador

Se rodará la mayor parte en Alcalá del Río, bajo la dirección de MUR-OTI

Después de su viaje a América. Paco Camino ha llegado a Sevilla, con una noticia debajo del brazo. El torero de Camas será principal intérprete masculino de la película «La Copla de Reverte», basada en la vida del que fue famoso matador de toros sevillano, Antonio García, «Reverte».

Paco Camino, también sevillano, ha sido escogido para protagonista del film, en el que se glosará la historia romántica de aquel torero que tuvo su copla en un pañuelo «con su novia, con cuatro picadores y Reverte en medio».

—Paco, ¿cómo ha sido elegido para interpretar esta película?

—Desde hace unos meses me venían ofreciendo este papel por encajar muy bien en el tipo principal de la película.

Paco Camino será en el cine «Reverte» el torero al que una copla popular llevó en alas de la fama
(Foto Europa Press)

—¿Se parece a Reverte?

—¡Hombre, no sé! Me enseñaron varios grabados de Reverte y me vi muy parecido...

—¿El título es definitivo?

—No, primero pensaron el de «La novia de Reverte», pero el autor de la música de aquella canción no quiso y lo cambiaron por el de «La copla de Reverte».

—¿Es su primera película?

—Sí, y estoy muy emocionado. Me han hecho varias pruebas de fotogenia y creo que han resultado buenas.

—¿Le asustó más las cámaras que ponerse delante de un toro?

—No se que decirle. Los toros dan miedo, pero las cámaras y los focos te ponen más nervioso que si estuviese delante de un astado, tal vez cuando me vaya acostumbrando...

—¿Qué dice su mujer de todo esto?

—Le ha parecido bien. A ella le gustaría incluso trabajar en la película; pero todavía no se sabe quién interpretará el primer papel femenino.

—¿Sabes quienes son los guionistas?

—Francisco de Abril y Antonio Más Guindal. La película la dirigirá, Mur Oti.

—¿Dónde se rodará?

—En Sevilla, y sobre todo en Alcalá del Río, pueblo natal de Reverte.

—¿Cuándo se empezará?

—A finales de septiembre de este año. Después de terminar las actuaciones que tengo contratadas en América.

—Paco, hablemos al margen del cine. ¿Cómo es América para los toreros españoles?

—Difícil. El público americano es muy distinto del español, y el torero tiene que tener más ciencia que arte, para conquistar al público.

—¿Qué entiende Paco Camino por ciencia taurina?

—Hombre. Tener la inteligencia suficiente delante del toro como para realizar una faena con auténtico valor, ser «arrojao» delante del astado, y partirse el pecho delante de los cuernos. Dentro de esa «ciencia», después ponga «to» el arte que tenga.

—¿Cree perjudicial que se televisen las corridas?

—No, porque siempre se llenan las plazas y no le resta negocio al empresario, y así se hace más propaganda de la fiesta taurina.

—¿Está en decadencia?

—¡Qué va! Existe actualmente un público nuevo al que hay que enseñar. Este público está muy interesado en conocer la fiesta y éste es el motivo de que haya mucha afición. Lo que hay que hacer es no defraudarla, y darle buenas corridas.

—¿Prefiere el cine a los toros?

—¡Ah! ¡Eso desde luego que no! Los toros ante todo, luego por diversión por ese deseo de saber como es ese mundo que vive del cine, hacer películas.

Y esas fueron sus palabras. Paco Camino, un torero sevillano que será protagonista de films que encarna la vida de un torero al que la copla popular llevó en las alas de la fama.

«EUROPA PRESS»

LA SEMANA TEATRAL EN MADRID

Por M. DIEZ CRESPO

La revista sigue. - Otras noticias

Un buen espectáculo de revista nos ha ofrecido Alfredo Alaria. Tardó en estrenarlo. Estaba anunciado para el pasado Domingo de Resurrección y se estrenó el sábado último. No se atrevió a darlo el gran coreógrafo hasta verlo en toda su plenitud. Los ensayos fueron premiosos pero, en verdad, fructíferos.

Creo que no hemos visto en Madrid hasta esta fecha un espectáculo de gran revista como el que Alaria y «Pinocho» —este último recién llegado a Madrid de Buenos Aires— nos han ofrecido en el teatro Calderón. Buena falta hacía. Porque con ser, en general, nuestro teatro bastante deficiente, en lo que a espectáculos de revista respecta, bate todas las marcas del mal gusto. Si, nuestras revistas están presentadas de la peor manera, obedecen a un criterio ya caduco, de «chin-chin» y pasitos trasnochados. Y Alaria ha montado un espectaculo, al margen de las lentejuelas de los plumeros, de los pasitos de baile trasnochados, y de la ordinariez. Esto tenemos que agradecerle. A ver si podemos divertirnos un poco en lo sucesivo con este y otros espectáculos que puedan surgir al calor de este aliciente.

Sobresale, sobre todo, la estupenda y moderna coreografía. Alaria tiene un excelente sentido de la originalidad y sabe crear movimientos y climas. La revista es alegre, trepidante, «bárbara», pues que irrumpe con alegría y desenfado en este mundo nuestro de lo decaído y vulgar, para zarandearlo con un impulso delicioso, y saltar por encima del «chin-chin», de las lentejuelas y de las «apoteosis», en un alarde auténtico de sencillez grandiosa. Se repiraba en la sala del Calderón un aire limpio. Esto es importante. Sí, es importante porque no sólo vamos a conceder categoría a lo que se nos suele presentar con énfasis y «trascendencia», que, al postre, no es más que otra vulgaridad con pretensiones.

La revista puede cumplir su función social. Porque social es la disciplina, el esfuerzo y el buen gusto. Y como la mayoría de nuestro público suele acudir para divertirse a los espectáculos de revista, estos espectáculos no le enseñan más que cosas de mal gusto, y hasta mujeres feas. Toda una negación de lo que debe ser un verdadero divertimiento. En cuanto a «Pinocho» es un cómico alegre, que presenta el espectáculo en lo poco que éste tiene de letra. Porque lo estupendo, insistimos, es la coreografía. Y en cuanto a la «vedette» Mariquita Gallegos, tiene cierta finura, y en el elenco general viene a ser casi una más de las muchas encantadoras bailarinas, como Nina Braccio, Doris Ken y Mara Goyanes, entre otras, que dan el mayor realce a este bello espectáculo. Nos place destacar a una excelente actriz comica argentina, Menchu Quesada, que posee gran estilo. Y asimismo los decorados de Burman y los figurines de Julio Torres.

MARIEMMA A LA ZARZUELA

Esta semana se presentará en la Zarzuela la gran bailarina Mariemma, con su espectáculo de «ballet» español. Lo esperamos con gran ilusión, porque Mariemma es siempre una garantía del mejor gusto en este arte.

La Compañía del Teatro Nacional María Guerrero irá a la Feria Mundial de Nueva York. Llevará obras clásicas y modernas españolas.

Cayetano Luca de Tena deja la dirección del teatro Español, para dedicarse exclusivamente a las organizaciones escénicas de la Empresa Fraga. Para hacerse cargo de la dirección del Español ha sido designado José Luis Alonso, que seguirá desempeñando también la del teatro oficial María Guerrero.

(Exclusiva para PYRESA)

Cine-noticias

VIEJO PROYECTO OTRA VEZ DE ACTUALIDAD

Barcelona.—José María Vega ha desempolvado su antiguo proyecto de realizar en breve y en Barcelona su película «Golpe de mano». Para protagonizarla piensa en dar una oportunidad al «nuevo ola» Manuel Vidal.

BAILARINA POLACA PARA FILM ITALIANO

Roma.—La primera bailarina de la Opera de Varsovia, María Balmajew será la protagonista del film de Primo Zeglio «Lo inexorable». María Badmejew es de origen tibetano, su padre, que reside en Polonia desde 1928, es descendiente directo del Gengis Khan.

«PLATERO Y YO» YA TIENE DIRECTOR

Madrid.—Agustín Navarro será, definitivamente, quien dirija «Platero y yo», de Juan Ramón Jiménez. En principio, para los protagonistas, se piensa en María Cuadra y Simón Martín, el actor inglés descubierto por Ladislao Vajda en la película alemana «El barco de la muerte».

«COMO CASARSE CON UN PRIMER MINISTRO»

Cannes.—Pascale Petit demostrará cómo es posible casarse con un Primer Ministro por muy ocupado que éste se encuentre. Pascale Petit será la protagonista de «Cómo casarse con un P. M.», bajo la dirección de Michel Boisrond. Le acompañará en el reparto Jean Claude Brialy.

«DIVINAS PALABRAS» AL CINE

Madrid.—José María Forque se dispone a realizar la versión cinematográfica de «Divinas palabras» de Valle-Inclán, mientras que Rovira Beleta baraja los nombres de dos grandes actrices extranjeras para el personaje principal de «La dama del alba», de Alejandro Casona.

BRONSTON DESMIENTE LA VENTA DE LOS ESTUDIOS DE MADRID

Nueva York.—Samuel Bronston ha desmentido la noticia de que a causa de dificultades financieras se había visto obligado a vender sus estudios cinematográficos madrileños. Se trata de una «noticia absolutamente falsa», declaró a su llegada a esta ciudad.

OTRO «WESTERN» ESPAÑOL

Madrid. — Joaquín Romero Marchent está filmando su nuevo «western» «Ha muerto un pistolero» en un pequeño pueblo de la provincia de Cáceres. Raf Baltasare y Gloria Milland son la pareja protagonista.

NUEVA PRODUCCION DE RUBIERA

Madrid.—Jesús Rubiera ha anunciado para mediados del mes de abril el comienzo del rodaje de «Jandros», dirigida por Julio Coll y Francisco Rabal y Arturo Fernández, junto a María Mahor, en los principales personajes.

óptica
Kristal
OPTICO DIPLOMADO
MAYOR, 107

Almacenista
nombramos por cada provincia de los Rodamientos ingleses «R&M», abonando el stock mínimo y facturando directamente. Para informes: PEYCAR, S. L. Avda. José Antonio, 55 MADRID (13)

M.C.D.2022

DEPORTES

Brillante victoria de España ayer en Dublín

Volvió a ganar al Eire por 2-0

La Selección española pasa así a la fase final del torneo

Dublín, 8.—El encuentro Eire-España, cuartos de final de la Copa de Naciones, ha terminado con el resultado de dos a cero, a favor de España, con lo que la Selección hispana se clasifica para la fase final —semifinales y final— que se jugará en Madrid los días 15, 16 y 17 de mayo próximo.

Marcaron los goles españoles: Zaballa, de cabeza el primero, a los 24 minutos de juego, rematando un pase de Lapetra y el mismo Zaballa, de cabeza, logró el segundo tanto, a los 85 minutos, a pase asimismo de Lapetra.—Alfil.

LO QUE FUE EL PARTIDO

Dublín, 8.—España ha eliminado al equipo del Eire (Irlanda del Norte), por el tanteo acumulado de 7-1, en su doble encuentro correspondiente a los cuartos de final de la Copa Europea de Fútbol de selecciones nacionales, al derrotar hoy a los irlandeses, por dos tantos a cero, después de haberles vencido, en Sevilla (en el encuentro «de ida»), por el abrumador tanteo de 5-1.

El primer tiempo del partido de hoy terminó con 1-0, favorable al equipo español, gol marcado a los 24 minutos de juego por el extremo derecho hispano Zaballa, quien marcó a pase del extremo izquierda, Lapetra.

En el segundo tiempo, en el minuto 40, Zaballa marcó el segundo tanto del equipo español, también a pase del extremo zurdo Lapetra. En esta ocasión, Zaballa logró el tanto de cabeza.

Han asistido al encuentro unas 50.000 personas, poco esperanzadas desde luego, en que su equipo nacional irlandés lograra levantar la eliminatoria, que casi de antemano podía asegurarse perdida para ellos y ganada por los españoles.

Las alineaciones, a las órdenes del belga Gerard Versy, fueron las siguientes:

IRLANDA: Kelly; Dunne, Browne, Brady; Hurley, Fulam; Giles, Mcevoy, Cantwell, Turner y Hale.

ESPAÑA: Iribar; Rivilla, Olivella, Calleja; Zoco, Fusté; Zaballa, Pereda, Marcelino, Villa y Lapetra.

El mejor de los jugadores españoles ha sido el defensa central Olivella.

El encuentro ha sido jugado en ideales condiciones atmosféricas y era creencia común que los irlandeses no tenían probabilidad alguna, a pesar de la ausencia de los extremos titulares españoles, Gento, cuya calidad es reconocida mundialmente desde hace muchos años y Amancio, el mejor del equipo hispano en el encuentro "de ida" en Sevilla, ambos del Real Madrid.

Zaballa, del Barcelona, ha logrado que no se recuerde a Amancio —lo que no es poco— al que ha suplido perfectamente, ya que ha logrado los dos tantos del equipo español. Además, ha demostrado que se encuentra en perfectas condiciones de juego y ha burlado siempre a la defensa irlandesa.

Desde el punto de vista de conjunto, el equipo español ha realizado el juego que le convenía, se ha mostrado siempre superior -- ha pasado la eliminatoria no ya con toda dignidad, sino de modo aplastante.

Por los irlandeses ha destacado su guardameta, Kelly —lo cual implica, naturalmente, un elogio al equipo hispano y a su delantera, en especial—, así como el defensa central, Hurley.

El equipo español se ha llevado el encuentro "de calle" y ha logrado los aplausos de los aficionados irlandeses, quienes han reconocido la justicia de su triunfo.—Alfil.

La jornada próxima de fútbol en nuestro grupo

El "Palencia" se desplazará a Valladolid para jugar contra el "Europa Delicias"

Para el próximo domingo están fijados en el calendario del Campeonato de Liga en nuestro Grupo los siguientes partidos:

El Delicias (0)-PALENCIA (0).
Juventud (2)-San Pedro (1).
Peñaranda (0)-Júpiter (3).
Béjar (2)-Medinense (0).
Cultural Leonesa (2)-Hullera (1).
Ponferradina (1)-Astorga (1).
Ciudad Rodrigo (0)-La Bañeza (2).

También en esta jornada corresponde jugar el Salmantino-Arandina, pero se adelantó al día 1 del actual, y triunfó el equipo charro por el tanteo de dos a cero.

Tras el paréntesis habido, al Palencia le corresponde de nuevo ir a jugar a campo extraño. Y esta vez nada más ni nada menos que a Valladolid, donde ha de enfrentarse al Europa Delicias, que, como todos saben, es uno de los «gallitos» y aspira aún a clasificarse, aunque, como ya escribimos en su día, sería muy poco lógico que lo consiguiera, por la mejor posición en que se encuentran, en relación con él, la Cultural Leonesa y la Ponferradina, para el segundo puesto. Faltan sólo tres partidos, y es muy difícil que los vallisoletanos salten al lado del Béjar, virtual campeón del Grupo.

Pero esto no es obstáculo para que al Palencia se le presente el domingo un partido muy difícil. Primero, porque la diferencia de equipos es notable a favor de los de la Ciudad del Pisuerga, y segundo, por esa circunstancia apuntada de aspiraciones a la clasificación. Los palentinos, no obstante, deben ir con un entusiasmo grande, porque los partidos de fútbol no están ganados —ni, por tanto, perdidos— hasta que se acaban, y nadie sabe lo que puede ocurrir. Un punto que consiguiera el equipo morado —lo cual sería una gran proeza— los salvaría de los puestos que descienden. Por eso, repetimos, deben ir a intentarlo por difícil que sea.

También juegan en sus campos los otros ases del Grupo: Béjar, Ponferradina y Cultural, que sumarán otros dos puntos en sus respectivas casillas para dar la batalla definitiva quizá en la penúltima jornada, que será la más interesante a este respecto.

Nos interesan además mucho a los palentinos en esta jornada próxima los encuentros que han de jugarse en Burgos, donde acudirá el San Pedro, y Peñaranda, que recibirá al Júpiter. Por cierto que dos de los más destacados jugadores del Júpiter Leonés, los hermanos Roldán I y Roldán II, han fichado por el Pontevedra, e ignoramos si acabarán o no la Liga en el club leonés. Sería una «ventajilla» para el Peñaranda, en este domingo próximo, la ausencia de tan notables jugadores leoneses.

Así, que a esperar al domingo, porque habrá emoción ante las tres jornadas únicas que quedan ya para que el Campeonato se decida y termine.

Lluvia dónde y cuando la precise
RIEGO WRIGHT, S. A.
Avenida Modesto Lafuente, 17
PALENCIA

MOSAICO DEPORTIVO

TIRO

Madrid, 9.—El tiro será uno de los deportes españoles presentes en los Juegos Olímpicos de Tokio. La Federación Nacional ha supeditado la participación de sus afiliados a aquellos tiradores que consigan unas puntuaciones mínimas de acuerdo con las actuales exigencias de la modalidad.

Angel León Gonzalo ganó para España en 1952, en la Olimpiada de Helsinki, la medalla de plata de tiro de pistola libre a 50 metros.

El equipo español estará equipado con armas especialmente importadas para esta circunstancia.

Para la ejecución del plan preparatorio, en su primera fase, se ha llegado a un acuerdo con tres entrenadores extranjeros. Uno, el suizo Bernaconoi, y los otros dos los italianos Linari y Laghi. Este último ha estado ya en España por dos veces el pasado año.

Las concentraciones previstas, aparte de la celebrada en Barcelona durante los días 15 y 19 de marzo último, están señaladas para los días 6 al 9 de abril, en la que participa el equipo de la representación de Cataluña; del 20 al 30 de este mes de abril, y del 24 al 26 de mayo.

Todo este plan está basado en el calendario de competiciones, cuya primera fase comprende:

10 al 12 de abril: Cataluña-Lombardia.

1 al 4 de mayo: Campeonatos de España con armas olímpicas.

5 al 7 de mayo: Torneo Ibérico.

27 al 30 de mayo: Match Latino.

La segunda fase prevé los encuentros Zurich-Zaragoza, a disputar en el mes de agosto, y Zaragoza-Zurich, en septiembre.—Alfil.

BALONCESTO: EXHIBICION DEL REAL MADRID

Oporto, 9.—El equipo de baloncesto del Real Madrid ha derrotado hoy al del Oporto por el tanteo de 85-42.

En el descanso, los madridistas ganaban por 40-20.

Han asistido unos cinco mil espectadores al encuentro, dominado claramente por el Real Madrid, subcampeón de Europa y en el palco presidencial, entre otras personalidades, se encontraba el cónsul de España.—Alfi.

FUTBOL DE «PROMESAS»

Rouen, 9.--En encuentro internacional de fútbol, las «promesas» de Francia y las de Inglaterra han empatado a dos tantos.

En el descanso de este encuentro, presenciado por unos quince mil espectadores, los ingleses ganaban por uno a cero.—Alfil.

COPA DE FERIAS

Zaragoza, 9.—El próximo día 22, el equipo del F. C. Luittihc, de Lieja, se enfrentará al Zaragoza en partido correspondiente a las semifinales de la Copa de Ferias. El partido de vuelta se celebrará el 7 de mayo en la Romareda.—Alfil.

EMPATAN LAS SELECCIONES «B», DE ITALIA Y BELGICA

Roma, 9.—Las selecciones «B» de fútbol de Italia y Bélgica han empatado a un gol, en partido jugado ayer tarde en el estadio Bentegodi, de Verona.

El primer tiempo terminó con el resultado de uno a cero a favor de Italia, gol marcado por el defensa belga Vliers en su propia meta. El belga Bayers marcó el gol del empate cuando faltaban cinco minutos para el final del partido—Alfil.

CICLISMO

Avignón, 9.—Al derrotar claramente, al «sprint», a otros 39 corredores, el belga Benoni Beheyt ha ganado la primera etapa del «Circuito del Provenzal», disputado sobre los 213 kilómetros que separan a Marsella de Avignón.

Esta etapa se ha disputado bajo el mandato de un viento violentísimo y a la media, muy modesta —como es lógico— de menos de 37 kilómetros hora.

Una caída colectiva que se produjo en el pelotón en el kilómetro 155, hizo perder a varios corredores —entre ellos, Jacques Anquetil— la esperanza de ganar la prueba. El campeón francés terminó a 5' 34" del campeón del mundo, vencedor de la etapa. Las principales víctimas de la caída, fueron el alemán Wolfshohl (fractura de clavícula) y el francés Lebaube, herido en la cara. Anquetil sufre lesiones en el tobillo izquierdo, en los codos y en varios dedos de la mano derecha.

De acuerdo con algunos testimonios, un corredor belga, desplazado por una violenta ráfaga de viento, fue quien, involuntariamente, hizo caer a los demás. Anquetil, Bahamontes y Rostollan, sobre todo, lucharon durante mucho tiempo para alcanzar al primer pelotón, pero sus esfuerzos fueron vanos. Al «sprint», Beeheyt, bien protegido por sus compañeros de equipo, se impuso claramente.—Alfil.

RECOPA: EMPATE DEL SPORTING DE LISBOA, EN LYON

Lyon, 9.—En partido «de ida» correspondiente a las semifinales de la Copa Europea de Campeones de Copa, el Olympique, de Lyon, y el Spórting Club de Portugal, han empatado a cero.—Alfil.

CAMPEONATO INGLES

Londres, 9.—Hoy se han celebrado dos encuentros del Campeonato de Inglaterra de fútbol, de Primera División que habían sido aplazados:

Sheffield Wednesday, 2; Stoke City, 0.

Bolton Wanderers, 3; Sheffield United, 0.—Alfil.

NATACION

Barcelona, 9. — En la piscina del C. N. Barcelona se ha disputado la primera jornada del encuentro internacional triangular de natación entre los equipos Mulhouse, C. N. Montjuich y C. N. Barcelona. Los encuentros se han disputado en piscina de 25 metros.

100 metros mariposa:
1. Hernández, C. N. Barcelona, en 1-8-1/10.
2. Bertsch, Mulhouse, 1-8-9/10.

100 metros libres masculinos:
1. Rodes, C. N. Barcelona, 58-2-1/10.
2. Mas, C. N. Barcelona, 61-2/10.
3. Spiess, Mulhouse, 61-2/10.

200 metros braza masculinos:
1. Kiehl, Mulhouse, 2-42-4/10.
2. Scherle, Mulhouse, 2-50-7/10.
3. Taltabull, C. N. Barcelona, 2-55-3/10.

200 metros espalda masculinos:
1. Jaime Monzó, C. N. Montjuich, 2-27-7/10.
2. Bersh, Mulhouse, 2-34-9/10.

Relevos 4 x 100 metros estilos:
1. C. N. Montjuich, 4-43-1/10.
2. Mulhouse, 4-43-2/10.

En una prueba de 200 metros femeninos (espalda), la señorita Carmen Bernal, del C. N. Barcelona, ha mejorado la plusmarca juvenil absoluta de España, marca que ha dejado establecida en 2-47-4/10.

El viernes se celebrará la segunda jornada.—Alfil.

GRAN TRIUNFO DE GRECIA

Atenas, 9.—Grecia ha vencido a Inglatera por cuatro tantos a uno en partido de vuelta del torneo preolímpico de fútbol.—Alfil.

RIEGO WRIGHT, S. A.
AHORA EN:
Avenida Modesto Lafuente, 17
PALENCIA

Nuestra quiniela

1	At. Bilbao-Oviedo	1
2	Elche-Levante	1
3	R. Madrid-Sevilla	1
4	Córdoba-Barcelona	1-X
5	Español-Zaragoza	1
6	Betis-At. Madrid	1-X
7	Valencia-Murcia	1
8	Pontevedra-Valladolid	1
9	Coruña-Celta	1-X-2
10	Osasuna-Orense	1-X-2
11	U. P. Langreo-Burgos	1-X-2
12	Las Palmas-Mallorca	1
13	Onteniente-Granada	1
14	Hércules-Mestalla	1

RESERVAS:

1	R. Sociedad-Constancia	1
2	Málaga-At. Ceuta	1

Federación Palentina de Atletismo

Calendario de competiciones en pista para la temporada

La Federación Palentina de Atletismo, nos remite el siguiente calendario de competición en pista, previsto para los atletas de esta Federación, en la actual temporada:

MES DE ABRIL

12.—Burgos-Palencia, en Burgos, de la Liga Interprovincial.

19.—Palencia-León, en Palencia, de la Liga Interprovincial.

26.—Palencia-Valladolid, en Palencia, de la Liga Interprovincial.

MES DE MAYO

1.—«I Campeonato social de la Obra Sindical Educación y Descanso».

3.—Trofeo «Junta Provincial de Educación Física», por Clubs, organizado por la Federación Palentina.

7.—Palencia-Burgos, en Palencia, de la Liga Interprovincial.

17.—León-Palencia, en León, de la Liga Interprovincial.

24.—Valladolid-Palencia, en Valladolid, de la Liga Interprovincial.

MES DE JUNIO

14.—«I Campeonato Provincial por Clubs, organizado por la Federación Provincial».

21.—Salamanca-Palencia, en Palencia, encuentro Interprovincial.

MES DE JULIO

12.—Club Renfe de Madrid-Selección de Palencia, en Madrid.

19.—Campeonato Provincial Individual, organizado por la Federación Provincial.

26.—Selección de Palencia-Club Renfe de Madrid, en Palencia.

MES DE AGOSTO

2.—Campeonato Provincial de Péntalon, organizado por la Peña Deportiva Palentina.

16.—Educación y Descanso de Palencia-E. y D. de Valladolid.

22-23.—Campeonato Provincial de Décathlon, organizado por el Club Educación y Descanso.

MES DE SEPTIEMBRE

13.—I Triathlon Femenino, organizado por el Club Educación y Descanso.

20.—I Campeonato Social de la «Peña Deportiva Palentina».

OBSERVACIONES

Primero.—En todas las competiciones programadas intervendrán atletas federados de categorías Femenina, Junior y Senior.

Segundo.—El programa de pruebas de cada competición, será objeto de reglamentación independiente.

Con lluvia WRIGHT ahorrará jornales
RIEGO WRIGHT, S. A.
Avenida Modesto Lafuente, 17
PALENCIA

Confecciones y Tejidos Alta Calidad
Trincheras y gabardinas, marcas acreditadas
CASA MARTIN
Mayor, 86. — Teléfono 3296
PALENCIA

El miércoles celebró sesión la Federación Palentina

Adhesión al Presidente de la Federación Nacional

En el Círculo Mercantil, se reunió la Federación Palentina de Ajedrez, en sesión ordinaria, el martes a las siete de la tarde. Presidió don Alfonso Pesquera, asistiendo los directivos señores Domínguez, Serna, Ortega R., Arias, Poncio, Alonso, Ortega L., Buisán y Palomino, excusando su asistencia los señores González y Magide.

Se aprobó el acta de la sesión anterior, por unanimidad, y a continuación fue expuesto y aprobado el calendario de competiciones para la Primavera, cuyo detalle incluye en primer término el Campeonato Oficial de Primavera, que tendrá lugar durante el corriente mes y parte del próximo mayo, en el que intervendrán, como de costumbre, los más destacados jugadores durante la actual temporada.

Por el secretario de la Federación se conoció la demora en la finalización del Campeonato masculino individual, debido a un fortuito accidente, esperando que en breves fechas finalice y deseando un pronto restablecimiento al jugador que resultó lesionado.

Por el señor tesorero se dio cuenta detallada del estado de cuentas, que fue aprobado por unanimidad.

Se conoció la circular federativa en la que se fijan las normas para el desarrollo del futuro Campeonato Nacional de España por equipos, cuyas finales se desarrollarán en Canarias, y en el que intervienen en la fase previa equipos pertenecientes a esta Federación, cuyas partidas primeras tendrán lugar en la presente semana, entre el Club Palentino de Ajedrez y la Sección de Ajedrez de la Peña Deportiva y Recreativa Palentina.

A petición del señor presidente, se acordó hacer constar en acta la satisfacción del Pleno, por el reciente nombramiento de diputado provincial, recaído a favor del señor Poncio Solana, petición que fue aprobada por unanimidad.

Seguidamente, y como consecuencia de cierta polémica aparecida en algunos sectores de la Prensa nacional, se acordó dirigir un escrito al señor presidente de la Federación Nacional, don Félix Ileras, ratificando la adhesión incondicional de esta Federación hacia su jerarquía.

Y sin más asuntos que tratar se levantó la sesión.

PIENSOS COMPUESTOS
NUEVO E IMPORTANTE GRUPO INDUSTRIAL PRECISA PARA PALENCIA
Persona con capacidad y gran sentido comercial. Excelente vendedor. Edad 25 a 40 años. Residencia en Palencia. Experiencia probada en Comercio Piensos Compuestos. Dedicación completa a este trabajo. Iniciativa y dinamismo. Personalidad y relaciones en la provincia. Dotes de mando. Carnet de conducir
PUESTO DE GRAN PORVENIR DEMOSTRANDO EFECTIVIDAD
Garantizada reserva a relacionados este tipo de negocio
Escribir acompañando historial detallado al núm. 4.872
Apartado, 1.100.—MADRID

VAYA CON... MAS RAPIDEZ! MAS COMODIDAD!

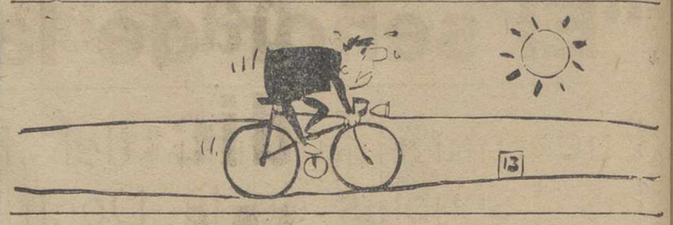

Cómprelo hoy y... páguelo a plazos hasta de 2 años!

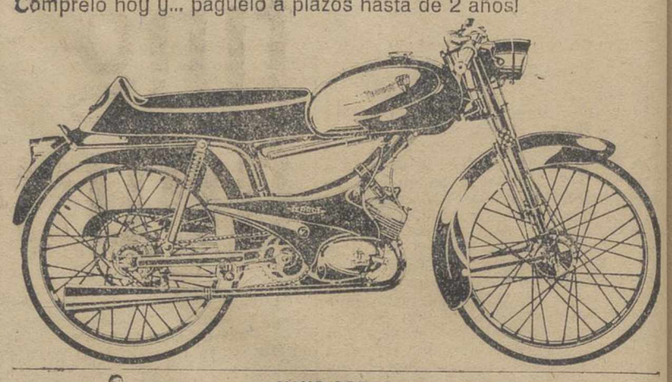

vaya con
TORROT
2 y 3 velocidades

Para el trabajo, para excursiones, para el campo y la ciudad.

los ciclomotores perfectos, de bajo precio y reducido consumo fabricados por TERROT, S. A. E. para competir en el mercado internacional.
Elija de los 6 modelos TERROT el que más le guste, todos son magníficos!

Tipo lujo	2 v	7.950,-	Ptas.
Tipo gran lujo	2 v	9.300,-	»
Tipo gran lujo	3 v	9.950,-	»
Tipo turismo	3 v	10.500,-	»
Tipo sport	2 v	9.850,-	»
Tipo sport	3 v	10.925,-	»

Sin matrícula. Sin carnet. Sin impuestos. Basta una simple licencia de conducir.

Pruébelos sin compromiso alguno en el distribuidor más cercano
DANIS
TERROT S. A. E.
AUTO GARAGE EUROPA
Avda. Casado del Alisal, 1-3
Teléfono 3235
PALENCIA

COPA DE CIUDADES EN FERIA

EL VALENCIA, CLASIFICADO SEMIFINALISTA

Pese a que fue derrotado ayer en Budapest (3-1) por el Ujpesti

Budapest, 8. — El Valencia se ha clasificado para las semifinales de la Copa de Ciudades de Feria, en las que se enfrentará al Colonia, pese a ser derrotado hoy por tres goles a uno ante el Ujpesti Dozsa de Budapest, en el partido de vuelta de su eliminatoria.

En la primera parte, los jugadores húngaros habían logrado dos tantos, sin que los valencianistas disminuyeran distancia, por lo que el partido se hizo cuesta arriba para el equipo levantino, que venía con una victoria por cinco a dos, obtenida en el primer encuentro en Mestalla. El Valencia jugó una segunda parte magnífica y logró el dos a uno en el tanteador, por mediación de su extremo Héctor Núñez. Ya en franquía el encuentro, los jugadores valencianos se dedicaron a una táctica de contención, que, pese a que los húngaros volvieron a marcar por tercera vez, les llevó al triunfo en el balance de la eliminatoria.

A las órdenes del colegiado alemán Glokner, los equipos presentaron las siguientes alineaciones:

Ujpesti: Lung; Kapoezta, Varhidi, Rajna; Borsanyi, Szini; Lenkei, Goeroecs, Bene, Kuharszki y Zambo.

Valencia: Zamora; Piquer, Quincoces, Videgani; Roberto, Paquito; Núñez, Ribelles, Waldo, Sánchez Lage y Ficha.

Ante unas quinse mil personas, el Valencia comenzó atacando y Waldo desaprovechó la primera oportunidad de peligro a los cinco minutos de juego.

A los doce, el delantero centro húngaro, Bene, marca el primer tanto, al aprovechar una salida en falso de Zamora.

Los jugadores húngaros se hacen con el dominio del centro del campo y lanzan ataques tras ataques, que la defensa levantina a duras penas pueden contener. La delantera del Ujpesti, pese a la débil defensa española, desaprovecha buenas ocasiones de marcar y el segundo tanto no llega hasta los 35 minutos de juego. Un buen pase de Goeroscs es recogido por Kuharszki, que, desde lejos, lanza un fuerte disparo introduciendo el balón en la red valencianista.

En el segundo tiempo, las acciones se nivelan y son ambas porterías las que pasan por momentos de peligro. El portero húngaro, Lung, se ve obligado a intervenir in extremis, desviando a córner un remate de cabeza de Waldo. Y poco después Ribelles sufre una falta dentro del área, que el árbitro sanciona con penalty. Se encarga de lanzarlo Núñez, que hábilmente bate al meta húngaro, marcando el único gol del Valencia.

Reacciona el Ujpasti, poniendo en serio aprieto la portería de Zamora. A los 54 minutos, Goeroecs desaprovecha una excelente oportunidad de hacer gol. Y dos minutos después, un buen remate de Ribelles es enviado a córner en magnífica estirada por Lung.

Cuando faltan once minutos para el final del emocionante partido, el Ujpasti marca su tercer gol, por mediación de Bene, que remató un centro bombeado de Goercecs.

En los últimos minutos, el Ujpesti se lanzó desesperadamente en busca del cuarto gol, que le hubiera supuesto el empate en la eliminatoria, sin lograrlo. Por el Valencia destacaron Quincoces, Roberto, Paquito y Núñez. Y por el Ujpesti, Lung, Kiharszki y Bene.—Alfil.

POMPAS FUNEBRES
HONTIYUELO
Casa Fundada en 1880
Mayor Pral, 134
Teléfonos: 1707, 1583, 3060, 1749
SERVICIO DE NOCHE:
Teléfonos, 1749 y 1583

M.C.D.2022

Cuando un refrigerador está respaldado por la maravillosa experiencia mundial de **Westinghouse** no es preciso usar frases sugestivas para realzar sus cualidades insuperables, su técnica segura, su línea moderna y su gran capacidad, estudiada científicamente. Su marca lo es todo para el refrigerador. **Westinghouse**

MODELOS	CAPACIDAD	PRECIO
HE - 4	114 litros	9.995 Ptas.
HE - 5	142 »	11.750 »
HE - 6	170 »	12.626 »
DO - 7 E	200 »	13.589 »
DO - 7	200 »	13.910 »
DO - 10 E	300 »	16.550 »
DO - 10	300 »	16.950 »

Impuestos incluídos

5 años de garantía **Modelos a 125 y 220 voltios**

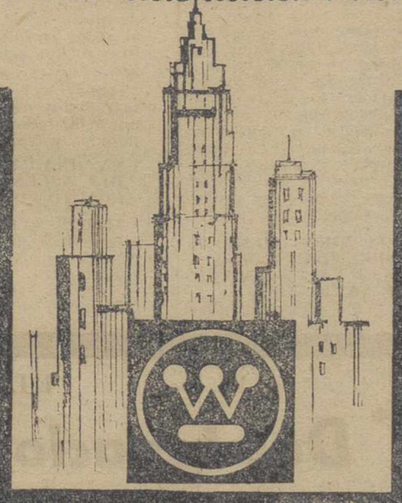

Para garantizar su calidad...
...una palabra basta!

Westinghouse

DISTRIBUIDOR DE ZONA: **PASTOR** - Mayor, 98 - Teléfono 2887 - PALENCIA

DISTRIBUIDORES: **CRISTAL PALENCIA** - T. Velasco - PALENCIA
JUAN FERNANDEZ - HERRERA DE PISUERGA
MIGUEL MONJE - GUARDO
CASA CALDERON - CERVERA DE PISUERGA

M.C.D.2022

NOTICIAS DE ULTIMA HORA

Entró en el puerto de Palma un hidrofoil israelita

Navega a velocidades vertiginosas flotando sobre un colchón de aire

Embarcaciones de este tipo van a construirse para una empresa española

Palma de Mallorca, 9.—Un buque de los llamados hidrofoil, que navegan a velocidades vertiginosas flotando sobre un colchón de aire, ha tocado por primera vez en un puerto español al hacerlo anoche en el de Palma de Mallorca.

Se trata del «Elei-gal», de bandera israelita. Su escala en el puerto de Palma se debe a la necesidad de repostar combustible. A primera hora de la tarde se hará a la mar, con rumbo a Almería.

El «Elei-gal» es un hidrofoil de construcción noruega, botado al agua hace un año. Hasta ahora ha sido destinado al Norte de Europa, para cubrir la línea Malmoe-Copenhague. Para ello hace el viaje Mediterráneo-Báltico a base de las siguientes escalas: Haifa, Famagusta, Creta, Siracusa, Cagliari, Palma de Mallorca, Almería, Gibraltar, Lisboa, Vigo, Brest, Ostende, Dovec, Rotterdam y Copenhague. Lo manda el capitán sueco Lars Larson. Su tripulación está compuesta de cuatro hombres. Mide de largo 27/90 metros; va provisto de dos motores de 2.700 caballos y desarrolla una velocidad de crucero de cuarenta millas por hora. Puede transportar cien pasajeros cómodamente sentados en butacas.

Embarcaciones de este tipo hidrofoil son las que se proyectan construir por una importante sociedad española para cubrir los trayectos Palma-Valencia y Palma-Barcelona, con posibilidad de hacer la travesía en poco más de tres horas.

El capitán del «Elei-gal», ha tenido la gentileza de invitar este mediodía a las autoridades y prensa locales a una demostración del rápido navegar del aparato, demostración que se ha efectuado en la bahía de Palma.—

Descarriló el "Taf" Barcelona-Bilbao

Bilbao, 9.—Poco antes de las nueve de la noche de ayer descarriló el motor de cola del tres rápido «Taf» que procede de Valencia y Barcelona y que tenía su llegada a Bilbao alrededor de las nueve.

El accidente ha ocurrido al pasar el tren por la estación de Arrigorriaga. El convoy continuó su marcha, ya descarrilado, durante unos 50 metros. El vagón de cola, en el que se produjeron daños de consideración, quedó atravesado en la vía.

No ha habido que lamentar desgracias personales. Los viajeros y sus equipajes de dicho vagón fueron transbordados a las unidades de cabeza y el tren continuó su marcha, llegando a Bilbao con sólo media hora de retraso.—Cifra.

LOTERIA N.º 1 - Vda. de Arroyo

AVISO A SUS CLIENTES

Por derribo, se ha instalado provisionalmente la misma en KIOSKO Patio Castaño (Calle Mayor). Junto a Hotel Central, donde seguiremos atendiéndoles con el mayor agrado, invitándoles a todos a que prueben su suerte en la extraordinaria del 5 de mayo, cuyo premio mayor en todas sus Series es de TREINTA Y SIETE MILLONES Y MEDIO DE PESETAS. Seguimos con la racha de premios y esperamos aumentarles en su nuevo domicilio

Los Príncipes don Juan Carlos y doña Sofía, en Valencia

Oraron ante la Virgen de los Desamparados

Valencia, 9. — Los príncipes don Juan Carlos de Borbón y doña Sofía han llegado al aeropuerto de Manises a las once de la mañana en un avión DC-4, del Ejército del Aire. Les acompañaba el subsecretario de Obras Públicas, don Vicente Mortes Alfonso y su esposa. Fueron recibidos por el capitán general de la Tercera Región Militar, teniente general don Santiago Mateo Marcos, gobernador civil accidental, don Bernardo de Lasala, presidente de la Diputación Provincial; teniente general jefe de la Región Aérea, don Carlos Sartorius; alcalde de Valencia, señor Rincón de Arellano y otras autoridades y personalidades.

La esposa del capitán general ofreció a doña Sofía un ramo de flores. Seguidamente se trasladaron al Hotel Astoria, donde se hospedarán durante su estancia en Valencia.

Después se dirigieron a la Real Basílica de la Virgen de los Desamparados, Patrona de Valencia, donde fueron recibidos por el Prior de la Basílica, don Joaquín Mestre y otras autoridades. Los príncipes oraron ante la imagen de la Virgen y besaron su manto. La princesa Sofía depositó una joya a los pies de la Patrona de Valencia.

Más tarde, el príncipe, acompañado del subsecretario de Obras Públicas, visitó los accesos de carreteras de la ciudad y, luego, asistió a una reunión del popular y milenario tribunal de las aguas, presidiendo una de sus sesiones.

La princesa Sofía, acompañada de las esposas de las primeras autoridades, visitó el centro de Valencia y la residencia femenina de la Sagrada Familia.

A primeras horas de la tarde se dirigieron los príncipes al restaurante Monte Picayo, en el pueblo vecino de Puzol, donde les fue ofrecido un almuerzo. Por la tarde celebrarán una recepción en el Hotel Astoria y, mañana, visitarán la zona de Gandía.—Cifra.

Coronación canónica de la Virgen de la Consolación

Utrera (Sevilla), 9.—El día primero de mayo será coronada canónicamente la Virgen de la Consolación, patrona de Utrera, por el cardenal arzobispo de Sevilla, doctor Bueno Monreal. Es presidente de honor de la Comisión Organizadora de los actos, el Vicepresidente del Gobierno, capitán general don Agustín Muñoz Grandes, y actuarán como padrinos de la coronación el gobernador civil de la provincia, señor Utrera Molina y su esposa, doña Margarita Gómez Blanco. Ya ha sido terminada la corona, obra del célebre orfebre sevillano don Fernando Marmolejo.—Ci.

Una gran refinería de petróleos se montará en Castellón

Serán invertidos dos mil millones de pesetas y en su construcción serán empleados 1.500 obreros

Castellón de la Plana, 8. — Una gran refinería de petróleos, que tendrá una producción de tres millones de toneladas al año de diversos productos, se proyecta montar en Castellón, mediante una inversión de dos mil millones de pesetas. A tal fin, dos representantes de la entidad «Inversiones Esso, S. A.», han presentado en la Delegación de Industria solicitud para la inmediata instalación de esta refinería, que se espera sea el principio de un importante complejo industrial, ya que las instalaciones de este género suelen acarrear otras construcciones industriales de las que utilizan los productos petrolíferos.

De autorizarse la instalación, el montaje comenzaría a principios del próximo año y para finales de 1966 está calculado que entre en funcionamiento la primera fase de la planta, con una producción inicial de un millón y medio de toneladas anuales de productos. El funcionamiento de la refinería proporcionará doscientos puestos de trabajo permanentes.

Hay muchos modos de servir eficazmente a la Patria. Uno de los mejores es el de procurar en la medida correspondiente a cada uno, que no haya adultos iletrados y que se eleve y actualice la cultura de nuestros adultos.

La princesa Irene de Holanda llega a París

París, 8. — A su llegada a esta capital, la Princesa Irene fue recibida en el aeropuerto por miembros de la familia de su prometido, al parecer, la madre y hermanas del Príncipe Carlos de Borbón Parma, así como por el Marqués de Vallois, amigo de la familia, que acudió en coche hasta la misma escalerilla del avión.

La Princesa subió al vehículo, abandonando inmediatamente el aeropuerto, en tanto que el Marqués de Vallois, que la cedió su puesto en el vehículo, permaneció varios momentos en el aeropuerto. Un fotógrafo holandés que había realizado el viaje en el mismo avión de la Princesa, logrando obtener algunas fotografías, descendió del avión, viéndose sorprendido al exigirle la policía la entrega del carrete de su máquina.

Posteriormente, la Princesa fue vista entrando en el edificio de la Avenida Marceau, en el que reside la familia del Príncipe Carlos de Borbón Parma.

Dietario

Viernes 10 de Abril de 1964

SANTORAL. — Santos: Ezequiel, profeta; Miguel de los Santos, confesor; Apolinio, presbítero; Pompeyo, Terencio, Africano, mártires; Macario, obispo.

(Misa: De feria (domingo in Albis). —Color: Blanco).

Sale el sol a las 5,46 horas y se pone a las 18,48 horas. Sale la luna a las 4,59 horas y se pone a las 16,31 horas. Luna nueva el día 12.

REFRAN.—Con abril bueno, no hay año malo.

EL TIEMPO EN PALENCIA

Barómetro: A las 18 de ayer, 701'1. A las 8 de hoy, 701'6. — Temperaturas: Máxima de ayer, 13'0. Mínima de hoy, 2'6. — Dirección del viento: A las 18 de ayer, N. E. A las 8 de hoy, N. E. — Humedad relativa media, 63 por 100.

ESTILOGRAFICAS DE LAS MEJORES MARCAS, EN I. G. DIARIO-DIA

EFEMERIDAES. — 1844: Nace en Villada el general José Rendos y Cinó. Se distinguió en la Guerra Civil.—1312: Francia anexiona Lyon.—1813: Muere el matemático Lagrange.—1838: Nace Nicolás Salmerón.—1865: «La Noche de San Daniel».—1873: Muere el químico Liebig.—1902: Muere el doctor Robert.—1940: Comienza la batalla de Narvik.

Acuerdo entre FRANCIA y PORTUGAL

Sobre utilización en las Azores de ciertos servicios e intalaciones con fines científicos

París, 9.—El Ministerio de Asuntos Exteriores, anuncia: «Un acuerdo ha sido firmado el 7 de abril de 1964 por los Gobiernos francés y portugués, sobre la utilización por Francia, con fines científicos, de ciertos servicios e instalaciones del archipiélago de Las Azores. Se trata de derechos de escalas aéreas y de aprovisionamiento para barcos dedicados a mediaciones, así como una estación terrestre de observación, siendo todo ello de utilización dentro del plan de experiencias francesas en el dominio de la balística».

«Este acuerdo será, para los dos países, una nueva ocasión para reforzar sus tradicionales lazos de amistad y desarrollar su cooperación científica».—Efe.

Para ver quien se lleva los millones del virrey español

Proyectan una concentración en el Estadio Nacional del Perú de todos los apellidados "Pastor"

Lima, 9. — Los hermanos Carlos y Manuel Pastor, proyectan alquilar el Estadio Nacional para reunir en él a todos los que en Perú se apellidan como ellos, con el fin de esclacer quienes son los auténticos herederos de un virrey que gobernó en éste país y que ha dejado una herencia de mil millones de pesetas en un banco de Londres.

Carlos y Manuel Pastor se hallan convencidos de ser descendientes del virrey español, pero aseguran que no son los únicos de ese apellido y que, como en el Perú debe haber unos veintidós mil así apellidados, los van a reunir en el Estadio, con capacidad para cincuenta mil personas.

Es posible que los organizadores de la reunión inviten a ella al embajador peruano en Estados Unidos, Celso Pastor.—Efe.

Las elecciones generales británicas

SIR HOME a punto de anunciar la fecha de su celebración

Londres, 9.—El jefe del Gobierno, Sir Alec Douglas-Home, parece hallarse a punto de anunciar la fecha de las elecciones generales británicas, según rumores circulados en fuentes fidedignas.

Dichas fuentes señalan que todo tiende a indicar que las elecciones se celebrarán en el próximo otoño, en lugar de la primavera.

Douglas-Home ha pasado unos 40 minutos en el palacio de Buckigham con la reina Isabel y se da por sentado que trataron sobre la fecha de las elecciones, sobre la cual existe, como es sabido, una gran controversia que ha provocado divisiones en el seno del Gabinete, produciendo cierto malestar entre los miembros conservadores del Parlamento.—Efe.

ELECCIONES MUNICIPALES EN EL «GRAN LONDRES»

Londres, 9.—Con un tiempo verdaderamente bueno los electores del «gran Londres» se han dirigido en número superior a lo acostumbrado a los colegios electorales para depositar sus votos, desde los primeros momentos.

Entre los primeros en cumplir con su deber electoral, se vió al primer ministro, Sir Alec Douglas-Home, y su esposa, que depositaron sus votos en la alcaldía de Westminster.

Por su parte, Harold Wilson, líder de la oposición, también acompañado de su esposa, acudió a primeras horas para depositar su voto en Suthwuay, en el barrio de Hamptead.

La votación se cerrará a las 21 horas y los primeros resultados en las 23 circunscripciones urbanas serán conocidos entre la medianoche y las cinco de la madrugada, pero los resultados definitivos no podrán conocerse antes de la tarde de mañana viernes.

Más de cinco millones y medio de electores están inscritos pero tradicionalmente las elecciones municipales en Inglaterra no atraen más de 40 al 45 por 100 de votantes. La consulta londinense, que comprende casi un sexto del electorado del país, es sin embargo, seguida con gran interés por los observadores políticos quienes la consideran un sondeo de opinión susceptible de proporcionar indicaciones acerca de los resultados en las próximas elecciones generales.

Curso de formación aérea para periodistas

A Salamanca y a bordo de un DC-4 llega una expedición de profesionales madrileños

Salamanca, 9.—Poco después de las diez de la mañana tomó tierra en la base aérea de Matacán, un avión «DC-4», en el que viajaban más de treinta periodistas de Madrid que siguen un curso de formación aérea en la Escuela Superior del Aire. Al frente de la expedición figura el director de la Escuela, general Cuadra, acompañado de varios profesores de la misma.

La expedición periodística pasará el día en la base aérea de Matacán en la que visitará las diversas instalaciones de las tres Escuelas que radican en la misma: Escuela básica de pilotos; Escuela de Pilomotores y Escuela de Control Aéreo. A mediodía serán obsequiados con una comida y por la tarde emprenderán viaje de regreso a Madrid en el mismo avión.—Cifra.

CEBADA Y MAIZ DE IMPORTACION

Disponen de existencias para cualquier cantidad, los siguientes almacenistas:

Isaías Muñoz, de Frechilla
Julio Palomo, de Baltanás
Julián González Royuela
José María Alvarez
Faustino Gutiérrez
Tomás Paredes
Francisco Villagrá
Victoriano de Vena y
Benigno Martín, de PALENCIA

NO-DO DE SUCESOS

Mata a tiros a su esposa de la que estaba separado

Veintidós niños heridos al derrumbarse una barandilla de un colegio de Santander

Una niña de dos años cae por el hueco del ascensor desde un 4.º piso matándose

MATA A TIROS A SU ESPOSA DE LA QUE ESTABA SEPARADO

Barcelona, 9.—En el juzgado de guardia se presentó un individuo que dijo llamarse Antonio Rius, de 36 años, quien manifestó que acababa de matar a su esposa, María Antonia Bragulat Meya, de 33 años, en el piso de la casa número 133 de la calle de Aribau, donde vivía la madre del parricida.

Añadió que estaba separado de su esposa y que esta tarde, a última hora, la encontró en casa de su madre, quedándose solos, pues la sirvienta había salido y que, después de una discusión, en un arrebato de locura, sin saber lo que hacía, le disparó los dos cargadores de la pistola que llevaba.

El juez dispuso su ingreso en los calabozos del juzgado de guardia y el juzgado se trasladó al piso, donde ocurrió el crimen, para hacer la inspección ocular y efectuar el levantamiento del cadáver.

VEINTIDOS NIÑOS HERIDOS AL DERRUMBARSE UNA BARANDILLA EN UN COLEGIO DE SANTANDER

Santander, 9.— Veintidós niños de edades entre los ocho a los catorce años han resultado heridos al derrumbarse una barandilla en el colegio de los Padres Escolapios del Paseo de Canalejas.

Todos ingresaron en la Casa de Salud de Valdecilla, donde son atendidos por los médicos que aun no han facilitado pronósticos.

A la hora del recreo, se encontraban en el patio de 450 a 500 alumnos del citado colegio cuando un grupo, apoyado en una valla de ladrillos de unos seis metros de altura sobre un patio interior, al ceder la valla, cayeron al suelo envueltos entre cascote y ladrillos.

Rápidamente se organizaron los servicios de salvamento y en ambulancias todos los heridos fueron llevados a Valdecilla.—Cifra.

UNA NIÑA CAE POR EL HUECO DEL ASCENSOR DESDE EL CUARTO PISO, MATANDOSE

Madrid, 9.—En un desgraciado accidente la niña de dos años de edad Carmen María Heffner, ha encontrado la muerte al caer por el hueco del ascensor de su domicilio desde un cuarto piso.—Cifra.

UN HOMBRE MUERTO A CONSECUENCIA DE UN CHOQUE DE VEHICULOS

Lérida, 9.—En accidente de carretera ha resultado muerto el vecino de Sabadell don Rafael Rodríguez Monje, que viajaba en el turismo que conducido por don Guillermo Soanell Creus, chocó con un camión en la general Barcelona-Lérida, término de Bell Lloch.

El señor Secanell y otro ocupante del vehículo, señor Torrat, ambos de Barcelona, resultaron heridos leves.—Cifra.

A LA ORILLA DEL TAMESIS ES HALLADO EL CADAVER DE UNA JOVEN RUBIA

Londres, 9.—El cadáver de una joven rubia ha sido encontrado hoy en la orilla del Támesis, cerca del suburbio de Chiswick.

La policía ha dado comienzo a las oportunas investigaciones, teniendo en cuenta que el cadáver presenta un tatuaje en el antebrazo derecho en el que figuran las palabras «In memoriam John» y una cruz, rodeada de un círculo de flores.—Efe.

EL SEÑOR

Don Ignacio Casado García

Falleció en Barrio de Santa María el día 8 de Abril de 1964

A los 72 años de edad

Después de recibir los S. S. y la Bendición Apostólica de Su Santidad

D. E. P.

Su apenado hijo Francisco Casado Casado; hija política Cecilia González Luis; nieto Juan Carlos; hermanos Nicolás y Egidio, y demás familia,

Suplica a sus amistades una oración por el eterno descanso de su alma

Conducción del cadáver: Hoy, jueves, día 9 de abril, a las cuatro de la tarde.
Funerales: Mañana, día 10, a las once de la mañana, en Barrio de Santa María.

la comodidad está en los muelles

la garantía está en FLEX R-59

COMODO
Muelles entrelazados sin nudos.

PRACTICO
Tapizado desmontable, lavable como una sábana.

ECONOMICO
Calidad extra. Acabado de artesanía al precio más justo

PERFECTO
Doble cosido. Amortiguador antialérgico. Aguatados con lana y algodón puro cardado.

ASI ES FLEX R-59

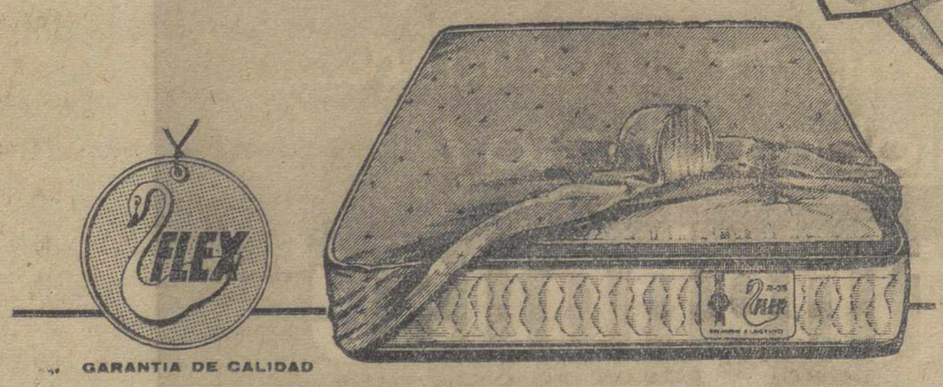

GARANTIA DE CALIDAD

PERFECTO DE BORDE A BORDE

Doce Fábricas y más de 7.000 distribuidores en toda España garantizan la asistencia FLEX en todo lugar

Todos los jueves a las 8,30 de la tarde, en R. Valladolid... «EL ENIGMA FLEX», un amable desafío a su ingenio. Le interesa escucharlo. Hay algo importante para usted.

M.C.D.2022

Se celebra la tercera sesión de la "SEMANA DE LA FAMILIA"

Despertó mucho interés el estudio de la III Ponencia sobre «El problema de la enseñanza superior y técnica en Palencia»

Esta noche, IV jornada de estudio, en la Diputación, y mañana V sesión, en la Salle

La I Semana de la Familia culminó el miércoles su tercera sesión, con el acto celebrado a los ocho de la noche, en la Diputación Provincial, en que el presidente de la III Ponencia, D. Joaquín Belmonte Bañuls, ingeniero agrónomo director de la Jefactura Agronómica, dio lectura a la II Ponencia, sobre el anunciado: «El problema de la enseñanza superior y técnica en Palencia. Centros nuevos, como primera solucción. Comunicaciones con Valladolid».

Presidió la sesión el presidente de la Federación Palentina de Padres de Familia, don Fernando García Castellón, con otras personalidades docentes y vocales de la ponencia a estudiar.

Presentó al ponente el presidente de la Asociación de Padres de Familia de Palencia, don Jerónimo Centeno Arangüena.

El Sr. Belmonte Bañuls hizo una concisa exposición del problema general que, sobre esta cuestión de la enseñanza superior y técnica, afectaba a Palencia, y las posibilidades que, a juicio de la comisión de ponentes por el mismo presidida, cabían aportar para buscar las más adecuadas soluciones.

Al final de su interesante exposición, se sometieron a la consideración de la asamblea las conclusiones adoptadas, aprobándose las mismas, tras las ligeras modificaciones establecidas después de un amplio debate en el que tomaron parte buen número de asistentes, presidencia y ponente.

Dichas conclusiones fueron las siguientes:

1.ª La actual distribución de Facultades y Escuelas Técnicas adolece de una excesiva concentración de las enseñanzas en determinadas capitales de provincia, lo que impide estudiar carrera a muchos españoles de otras provincias, motivando entre otros, los dos grandes inconvenientes siguientes:

a) Gran perjuicio para los intereses generales de la nación, por no aprovechar en lo posible toda la capacidad intelectual de los españoles.

b) Gran perjuicio para los individuos que, por tal motivo, se ven privados de los beneficios que les reportaría el estudio de carrera.

2.ª La eficiencia de las enseñanzas se halla disminuida frecuentemente a causa del excesivo número de alumnos.

3.ª Al objeto de evitar en lo posible los inconvenientes mencionados en las dos conclusiones anteriores, se deberá desconcentrar cuanto se pueda las enseñanzas en Facultades y Escuelas Técnicas.

4.ª Que se monten por el Estado los dispositivos precisos para que los estudiantes estén asesorados, documentados y totalmente advertidos de la capacidad de absorción de tituladas en años inmediatos.

5.ª Que se den cursillos de orientación para los estudiantes que se hallen en posesión del bachillerato elemental, en los que se expongan los pros y los contras de cada profesión, y se les instruya acerca de profesiones que sean conocidas.

6.ª Establecer en Palencia los siguientes centros: Escuela de Peritos Agrícolas, Escuela de Peritos Industriales y Escuela de Comercio.

7.ª Establecer en Palencia centros oficiales donde se estudien los primeros cursos de otras carreras, tales como Derecho, Filosofía, Económicas, etc., y de centros de estudio de años comunes en carreras que así lo permitan.

8.ª Crear en la provincia nuevas Escuelas de Capataces Agrícolas, otra Industrial Minera, en Guardo, y ampliar la Escuela de Capataces Agrícolas de la capital.

Establecer una fácil y cómoda comunicación con Valladolid a precios asequibles, para el transporte de universitarios residentes en Palencia.

10.ª Establecer en Valladolid un servicio económico para la comida del mediodía de aquellos estudiantes de Palencia, que tengan necesidad de comer en dicha capital.

Para solucionar estos dos últimos asuntos, se nombró una comisión, que realizará las oportunas gestiones, así como las encaminadas a ver la posibilidad de establecer algún colegio menor en Palencia.

Presidió en la tercera sesión el mismo interés y entusiasmo que en las jornadas anteriores.

Para esta noche, en la Diputación, y a la misma hora de ocho tarde, el Dr. don Abilio Burgos de Pablo, dará lectura a la V Ponencia: «El problema moral de la familia en Palencia».

Para mañana viernes, a las ocho de la tarde, en el salón de actos del Colegio de La Salle, se celebrará la sexta sesión de la asamblea, en la que doña Casilda Ordóñez de Hervella, expondrá la IV Ponencia: «La aportación femenina a la familia integral de Palencia».

Se invita encarecidamente a asistir a padres de familia, maestros, educadores y cuantas personas estén interesadas con estos importantes asuntos.

Diario de avisos

FARMACIAS DE GUARDIA.—Durante la semana están de guardia las siguientes farmacias:

ZONA NORTE: La de don José María Fernández Nieto, (Mayor, 48).

ZONA SUR: La de don Sabiniano Durántez Velasco, (Burgos, 4).

Independiente de éstas, permanecerá de guardia permanente la farmacia de don Anastasio Arenal, (Paseo del Otero, 91).

REGISTRO CIVIL

NACIMIENTOS. — María del Mar Blanco Cuesta, de José Luis y Consuelo; Benita Revuelta Pérez, de Telesforo y Benita; Juan Carlos Alvarez Fuentes, de Manuel y María Julia.

DEFUNCIONES. — Manuel Heredero Vázquez, de 50 años, casado, Sanatorio San Juan de Dios; Valentina García Ruiz, de 51 años, casada, Ronda Estudios, 4; Vidal Pérez Padilla, de 71 años, soltero, Sanatorio San Juan de Dios.

CUPON PRO CIEGOS

Lista del número premiado del «Cupón Pro Ciegos», correspondiente al sorteo celebrado el día 8 de abril de 1964.

Premiado con 500 pesetas, número 737, y con 50 pesetas, todos los terminados en 87.

VIDA RELIGIOSA

PP. CARMELITAS

Santuario del Carmen

Triduo por las Vocaciones Sacerdotales y Religiosas: Mañana, viernes, dará comienzo en la iglesia de los Padres Carmelitas un solemne Triduo por las Vocaciones Sacerdotales y Religiosas.

Todas las tardes, a continuación de la Misa, santo rosario y función eucarística.

En la Casa Sindical

Reunión de la Junta Intersindical de la Pequeña y Mediana Empresa

Ponencia palentina en la asamblea regional

En la Casa Sindical celebró reunión el miércoles la Junta Intersindical de la Pequeña Empresa, bajo la presidencia del delegado provincial de Sindicatos, don Guillermo Blanco Cipitría, a quien acompañaban el presidente de la Junta, don Severiano de Hoyos Casén; vicepresidente don Jaime Benito en representación de «Derivados Vinícolas, S. A.»; asesor jurídico, don Agustín Adán Vallejo y secretario, don Julián Bercianos Martín.

Asistieron además de los miembros de la Junta varios presidentes de Sección Económica de diversos Sindicatos.

POLIGONO INDUSTRIAL.—Leída el acta de la reunión última, y dando cumplimiento a acuerdos en ella reflejados, el señor Hoyos Casén informó haberse puesto en contacto la Junta con el Ayuntamiento de la Capital, solicitando datos sobre las condiciones de cesión de terrenos en el polígono industrial, con vistas a una labor divulgadora, de cara asimismo al progreso industrial de Palencia tan pronto se disponga de información suficiente, la Junta Intersindical hará cuanto a su alcance esté para conseguir la mayor ambientación posible al polígono industrial palentino.

CONGRESO SINDICAL.—Informó asimismo el señor Hoyos del reciente Congreso Sindical y de cuanto en él se trató relacionado con la realidad y problema de las pequeñas y medianas empresas, evidenciándose en las tareas del Congreso la preocupación de la Organización Sindical por ellas y su decidido propósito de encontrar las soluciones que su presencia en el conjunto de la economía nacional precisa.

ASAMBLEA REGIONAL. — Continuó el señor Hoyos dando cuenta de la asistencia de una representación palentina a la asamblea regional de la Pequeña y Mediana Empresa, celebrada días atrás en San Sebastián, a la que acudieron asimismo personalidades de Vizcaya, Santander, Logroño, Burgos, Guipúzcoa, Navarra y Alava.

En tal asamblea se concretaron una serie de estudios, confiada su realización a las provincias asistentes. Correspondió a Palencia la redacción de una ponencia sobre «Derechos y tasas parafiscales. Sugerencias a la Ley de Reforma Tributaria y Ley de Arrendamientos Urbanos». Efectuado tal estudio en el seno de la Vicesecretaría de Ordenación Económica, se dió lectura a los asistentes de las sugerencias acordadas, que merecieron el pláceme general de los asistentes, recogiéndose algunos extremos más, de acuerdo con manifestaciones efectuadas por los presentes. Tales estudios serán presentados por Palencia en la próxima asamblea regional, que se celebrará también en San Sebastián, el próximo día 16.

Sobre tal reunión regional manifestó la presidencia la conveniencia de prestarle el mayor apoyo posible, con la presencia nutrida de empresarios. Indicó asimismo que es de desear que los empresarios palentinos acudan a ella. Facilidades de toda índole se les brindará para, debiéndose poner los interesados lo antes posible en contacto con la Secretaría de la Junta, donde serán informados detalladamente.

PRESION FISCAL. — Se dió lectura al estudio, que sobre la evolución de la economía provincial y presión fiscal en Palencia, ha confeccionado la Junta Intersindical; estudios que demuestra la regresión palentina y, consiguientemente, el alto grado de presión, en comparación con las demás provincias de la misma zona tributaria, que sobre Palencia se ejerce.

Se acordó facilitar estos estudios a los comisionados de las Juntas de Evaluación Global, informándoles detalladamente, para que pueda ser más eficaz su diálogo con la Hacienda Pública.

PESAME. — Se acordó también, al iniciarse la reunión, constara en acta el sentimiento de la Junta por el fallecimiento de la esposa del vicesecretario de Ordenación Económica, don Conrado Sabugo.

Ministerio de Obras Públicas

ANUNCIO

Se pone en conocimiento del público, que las oficinas de la Delegación Provincial de Transportes, dependientes de la 2.ª Jefatura Regional, se han trasladado desde el local que ocupaban en el edificio de la Jefatura de Obras Públicas, a la calle de Becerro de Bengoa, núm. 30, 1.º izquierda, de esta capital.

Palencia, 9 de abril de 1964.—El Ingeniero Encargado, A. Díaz MARQUINA.

Delegación Provincial de Juventudes

«25 AÑOS DE PAZ ESPAÑOLA»

Concursos de Fotografía, Poesía y Rondallas

En el XXV Aniversario de la Paz Española, la Delegación Provincial de Juventudes convoca un Concurso de Fotografía, Poesía y Rondallas, para jóvenes hasta la edad de 21 años.

Quiere la Delegación de Juventudes, en el año en que se conmemoran los veinticinco años en que España disfruta de la Paz para todos sus hombres, sumarse, con la juventud, al alborozado gozo de la Paz que la Patria siente, y por ello, —una más de sus actividades con este motivo— la convocatoria de los Concursos que anuncia.

FOTOGRAFIA. — Con temas de libre elección del concursante, relacionados siempre con la juventud en sus diversas manifestaciones (deportes, juegos, estudios, costumbres, etcétera).

Al señalar los premios para el Concurso se establece uno especial a la fotografía de mejor calidad, cuyo tema sea referido a alguna de las realizaciones conseguidas en estos veinticinco años de Paz de España, concretadas en esta provincia (viviendas, instalaciones industriales, sociales, etc.).

POESIA. — Con los siguientes temas: a) La Paz Española y sus valores; b) La Paz y la juventud, y c) Tema palentino.

Como complemento de los premios que establece la convocatoria, se señala uno especial para el mejor poema de los tres temas.

RONDALLAS. — Podrán tomar parte en el Concurso todas las que lo deseen, sin limitación de número de participantes y admitiéndose los conjuntos mixtos.

Habrá de interpretarse, como pieza obligatoria «La boda de Luis Alonso», aparte de otras dos de libre elección.

Plazos de presentación de trabajos y de inscripciones

Fotografía: 22 de mayo.
Rondallas: 21 de mayo.
Poesía: 20 de mayo.

En la Delegación Provincial de Juventudes (Rizarzuela, 28), se facilitará información completa y detallada de estos Concursos.

En el anuncio de la pintura KEM-LATEX aparecido el día 7 en este diario se decía erroneamente:

"Los botes, llenos hasta el borde, contienen kilos, no litros: más cantidad"

Lo que debería decir es:

"LOS BOTES, LLENOS HASTA EL BORDE, CONTIENEN LITROS, NO KILOS: MAS CANTIDAD"

Sherwin-Williams Española, S. A.

BOLSA Y FINANZAS

Cotizaciones de los mercados de valores e impresiones de la jornada facilitadas por el BANCO DE BILBAO y la AGENCIA CIFRA correspondiente al día 9 de abril de 1964

BOLSA DE MADRID

Madrid, 9.—Dentro de un volumen discreto de negocio, la Bolsa se ha mantenido con equilibrio en las contrapartidas, abundando por ello las repeticiones de cambios y las diferencias cortas en uno y otro sentido. El índice general de la cotización fue de 100,63.

Entre las notas más remarcadas de la jornada hay que señalar la mejora en acciones bancarias. Cotizaron en el departamento de renta variable 99 valores, de los cuales alzan 27, bajan 30 y repiten 42.

Situación al cierre: Ambiente encalmado, sin calor.—Cifra.

BANCOS: Exterior, 630.—Central, 1.002.—Banesto, 1.180.—Hispano, 945.—Rural, 265.—Popular, 717.

ELECTRICAS: H. Española, 388.—Gil, 270.—Sevillana, 222.—Madrileña, 249,5.—FECSA, 305,75.—Fenosa, 284.—Leonesas, 184,5.—Chorro, 187.—Reunidas Zaragoza, 180.

SIDEROMETALURGICAS: Auxiliar FF. CC., 140.—Seat, 270.—Fasa, 625.—Santa Bárbara, 69.—Altos Hornos, 113.—Santa Ana, 103.

MINERAS: Duro-Felguera, 84.—Ponferrada, 529.

QUIMICAS: Industrias Aragonesas, 170.—Explosivos, 214.—Petróleos, 501.—Hidro-Nitro, 118.—P. Reunidas, 172.

CONS. E INMOBILIARIAS: Inmobiliaria Metropolitana, 178.—Urbis, 90,5.—Hidrocivil, 73.—Encinar de los Reyes, 46.

ALIMENTACION: El Aguila, 607.—G. Azucarera, 155.

TEXTILES: Sniace, 308.

VARIAS: Campsa, 172.—Tabacalera, 227.—Telefónicas, 173,5.—Marconi, 120.—Metro Madrid, 188.

DERECHOS: Banco Popular, 300.—Metropolitano Madrid, 40.—Inmobiliaria Metro, 23,5.

BOLSA DE BILBAO

Bilbao, 9.—Buena impresión ha causado la sesión de hoy en la Bolsa de Bilbao. Con más animación que días anteriores y con un negocio más activo, destacan las plusvalías de Papelera Española, que mejora 12 enteros y medio, ante los rumores de una próxima ampliación de capital en muy buenas condiciones, y Cementos Lemona, con 10 enteros.

Se aprecia más resistencia en todos los corros y al fin de la sesión quedaba la Bolsa firme.—Cifra.

BANCOS: Banco de Bilbao, 985.—Banco de Vizcaya, 988.

NAVEGACION: Naviera Bilbaína, 103.

QUIMICAS: Papelera Española, 332,5.—Sefanitro, 232.—Resinera, 172.—Nicas, 115.

VARIAS: La Robla, 60.—Cementos Lemona, 610.—Campsa, 172.

SIDEROMETALURGICAS: Altos Hornos, 112,5.—B. Wilcox, 200.—Basconia, 174.—Euskalduna, 125.—Santa Bárbara, 71.

ELECTRICAS: Iberduero, ordinarias, 382.—Viesgo, 238.—R. Zaragoza, 180,5.

BOLSA DE BARCELONA

Barcelona, 9.—Ha mejorado notablemente la Bolsa en su sesión de hoy. El número de transacciones efectuadas en los tres corros, aumentó considerablemente, especialmente en el corro de acciones, donde las operaciones realizadas, casi todas ellas con signos positivos en los cambios, hacen presagiar una recuperación total del mercado bursátil. Hay que lamentar solamente el descenso de 10 enteros en la Cros.

En los demás corros también aumentaron los cambios y la confianza, quedando mucho dinero para sucesivas operaciones.—Cifra.

Petróleos, 502.—Explosivos, 214.—Cros, 300.—La Maquinista, 87.—Aguas Barna, 311.—Motor Ibérica, 435.—Carburos Metálicos, 425.—Tabacos Filipinas, 475.—Sansón, 265.—Asland, 395.—I. Agrícolas, 460.

BANCO DE BILBAO
Banca.—Operaciones de Bolsa.—Pago de negociables de trigo
Mayor Pral., 79.—PALENCIA

BANCO DE SANTANDER
Fundado en 1857
Caja de Ahorros
Mayor Pral., 21 PALENCIA
Banca - Cambio - Bolsa

BANCO CASTELLANO
Fundado en 1900
Toda clase de operaciones de Banca - Pagos S. N. Trigo
Don Sancho, 3 Tfns. 2086 y 2739

ALMACEN DE MADERAS GARCIA
Taller de carpintería mecánica. Maderas de todas clases para construcción y carpintería
General Mola, 148.—PALENCIA

Actuación, en la Diputación, del Teatro de Bolsillo, dirigido por Mario Antolín

Presentará su sesión "XXV Años de Teatro español", mañana viernes

Patrocinado por Cultura Popular de la Dirección General de Información, de la Delegación Provincial de Información y Turismo, de Palencia, se celebrará el próximo viernes, día 10 de abril, en la Diputación Provincial, a las ocho de la noche, un interesante acto, organizado por el Teatro de Bolsillo, dirigido por Mario Antolín, y constituyendo su vigesimocuarta sesión, bajo el título de «Veinticinco años de Teatro Español».

Intervendrá el cuadro de actores de la Compañía. La entrada es pública.

MARIO ANTOLIN

Mario Antolín es un claro caso de vocación teatral procedente de las aulas universitarias. Se inicia con críticas en «La Hora», y «Alcalá». Funda luego el Teatro de Cámara Albar, desempeñando a continuación diversos cargos en el T. E. U. Pasa al teatro profesional como director y empresario, dirigiendo a su mujer María Fernanda D'Ocón. Entre los grandes éxitos de su Compañía podemos citar sus versiones de «Maribel y la extraña familia», de Mihura, «¿Quiere Vd. jugar con mi?», de Achard y «Antígona», de Anouil. Obtuvo un notable éxito personal al dirigir el Festival de Teatro Medieval de Hita, y más recientemente en 1963, con su intervención en el Festival conmemorativo del Centenario del Monasterio de El Escorial.

"Aurora"
Compañía Anónima de Seguros. — Domicilio social, BILBAO
INCENDIOS, VIDA, ACCIDENTES, TRANSPORTES
Subdirector en PALENCIA, Carmelo Andrés García-Cuena
C/. Cura, 2, 1.º, (esquina Plaza San Lázaro). Telf. 3727. Apartado 138
Inspector: Nicolás Benito de Rodrigo
SUBDIRECCIONES Y AGENCIAS en todas las capitales

anuncios por palabras

Alquileres

NECESITO piso en alquiler. Teléfono 2401.

ALQUILO local pequeño. Informes, Granja Emilia, interior, de tres a seis tarde. Teléfono 2135.

Automóviles

ALQUILER sin chófer Seat 600. Seat 1.400 C. Ultimos modelos. Autos Espino. Avenida Cuba, 2. Teléfonos 1764-3631.

AGENCIA España. Academia conductores, enseña mejor, aprueba antes. Don Sancho, 16. Teléfono 2258.

AUTO Escuela Carmelo le enseñará a conducir pronto y bien. (Junto al Banco Santander).

VENDO camión "Ebro", seminuevo, por compra de otro mayor. Lucas Infante. Paredes de Nava.

VENDO furgoneta alemana, 10 HP., 1.000 kilos. Buen precio. Benito Fernández. Cervatos de la Cueza.

SE VENDE camión Sedan, recién reparado, volquete, Studebáker motor Perkins y varios más, distintas marcas y tonelaje, facilidades. Informes, Muñoz. Auto Repuestos Palencia.

Fincas

SE VENDE casa céntrica. Valentín Calderón, con dos pisos libres amplios. Informes, Colonia A. Comerciales, 7, entresuelo. Señor Gago.

VENDO piso, cuatro habitaciones, cocina, aseo. La Paz, 3, primero, derecha, de doce a dos tarde.

SE VENDE piso, llave en mano. Informes, Paseo del Otero, 1, segundo, izquierda.

VENDO casa. Calle Fulgencio García, 16 (El Cristo).

VENDO casa, llave en mano. Arapiles, 21.

SE VENDE casa. Avenida Santander, número 62, dos viviendas y patio, propio para industria. Razón, en la misma, primero.

EN OSORNO se venderá gran finca urbana, 2.000 metros cuadrados, próxima estación, por su propietaria, el día doce de abril, al mediodía. Para informes, don Patricio Andrés Lacalle, abogado, Burgos y teléfonos 2412 y 4275 de dicha capital.

VENDO finca en el Portazgo. Informes, Confitería López.

FINCA, para colmenar, veraneo, próxima monte Palencia, vendo. Arenal, 13 (Banca).

VENDO casa y parcela en Los Tres Pasos. Camino Viejo de Husillos. Manuela Antolín.

SE VENDE tierra de regadío y secano. Teodoro Obispo. Huertas Bajas.

Ganados y aves

VENDO rebaño ovejas, caballo 4 años. Caminero Santervás.

VENDO terneros para suero. Eutimio Martínez. Camino Torrecilla. Detrás Fábrica de Armas.

VENDO chotos 7 meses. Tejerina. Cervatos de la Cueza.

VENDO 17 ovejas, 9 con corderas, en Santillana de Campos. Pablo Iglesias.

VENDO 160 ovejas ortuñas en lotes, seleccionadas, facilidades de pago o cambio por otras de carne. Lucas Infante. Paredes de Nava.

VENDO 7 jatos 300 kilos. Fuentes de Nava. Eusebio Matía.

VENDO mula cuatro años, ocho dedos, a prueba. Autillo de Campos. Cipriano Castro.

CERDOS al destete, vendo en Villalobón. Félix Aragón.

SE VENDEN 6 terneros de tres y cuatro meses. Pablo Curieses. Autillo de Campos.

REPONGA su gallinero con las acreditadas pollitas crecidas híbridas blancas de Granja Carro, garantizamos sanidad y el 80 por ciento de postura. Teléfono 3790-121. Palencia.

VENDO dos yeguas cuatro y cinco años, una preñada. Tratar, Julio Alonzo, Zarzosa (Burgos).

VENDO cerdos destete. Isaac Blanco, 21 (Paseo del Otero).

POR SOBRANTE leche vendo vaca elegir entre ocho, una cumplida segundo y tercer parto, 45, 50 cuartillos. Grijota. Gerardo Carrancio.

VENDO cincuenta ovejas emparejadas. Villorquite de Herrera. Adrián.

VENDO cerdos media ceba y 3 vavas, abundante leche. Camino Pan y Guindas. Dionisio Hijarrubia.

Hospedajes

CASA confortable, pensión completa. Mancornador, núm. 28. Tlfno. 1766.

SE ADMITEN pupilos. Onésimo Redondo, 15.

Maquinaria y Reparaciones

SEMBRADORAS de remolacha "Titán" de nuestra fabricación, de dos y tres surcos, con cultivador acoplado, para sembrar a chorrillo y a golpe. Anchura de surco que se precise. Almacenes Maquinaria Ortega y Ortiz de Zárate.

NIVELADORAS, rodaderas, arados, gradas de discos y rejas para tractor, rastras, molinos, desgranadoras, tornillería, correas, cojinetes, poleas, básculas, aceites, recambios. Almacenes Pinacho.

NEUMATICOS, correas de ventilador, correas trapezoidales. Navamuel Casado del Alisal, E. Teléfono 1937.

VENDO motor Fita con grupo riego, 3 HP. Quintanilla de la Cueza. Genaro.

VENDO atadora Jolpa, 1,80 corte, una campaña. David Rodríguez. Torquemada.

POR DEJAR labranza vendo máquina sembrar, de segar y de beldar, remolque. Carmen Cea. Grijota.

SE VENDE una trilladora Ajuria, núm. 1, en Villodrigo. Eusebio Montes.

Préstamos

HIPOTECAS sobre rústicas, urbanas. Exclusivas Arellano, Plaza Mayor, 8. Valladolid.

Trabajo

FOTOCOPIAS de documentos, entrega en el acto. Fernando.

SE NECESITA chico de 14 a 15 años. Mariano Prieto, 6.

NECESITO obrero agrícola. Fernando González. Camino Torrecilla. Teléfono 2790.

SE NECESITA doncella y pinche de cocina femenino para Santander, con informes, buen sueldo. Informes, General Aranaz, 3, primero, D.

SE NECESITA pastor. Monte Villalobón.

NECESITO sirvienta para dos señoras. Mayor, 140, primero.

NECESITO obrero agrícola, facilitando casa, en Monzón. Merino.

SE NECESITA chofer, carnet primera. Razón, teléfono 2067.

OBRERO, necesita serrería de Valentín Amores, junto Matadero.

ASISTENTA, necesito. Paseo La Julia, núm. 7.

NECESITO chica, buen sueldo. Lope Vega, 20, cuarto.

NECESITO obrero agrícola, casa, luz, leña. Eutimio Martínez. Camino Torrecilla. Teléfono 2790.

SE NECESITA chico 14 a 16 años. Carnicería Manuel Peña. Calle Mayor.

SE NECESITA chico de 14 años. Tejidos Lira.

SE NECESITA cocinera para el albergue "Pilar Madrazo" de Cervera de Pisuerga, desde el 20 de abril al 30 de mayo. Informes en la Delegación Provincial de Sección Femenina. Menéndez Pelayo, 19, segundo.

*

SERENO, se necesita. Hotel Iberia.

Transportes

PORTES furgoneta. Teléfono 3850. Bar Timín.

Traspasos

TRASPASO fábrica gaseosas por no poderla atender. Angel Hervás. Villoldo.

SE TRASPASA bar "La Abuela", con vivienda, por cambio de negocio. Obispo Lozano, 7.

TRASPASO sastrería y pañería acreditada, céntrica. Juan González Valdizán. Guardo.

POR HABER cambiado negocio, traspaso tienda y frutería, dejo vivienda. Empedrada, 6.

SE TRASPASA tienda comestibles con vivienda, cochera, carro, coche y caballería. Esteban Rodríguez. Villarramiel.

Varios

VENDO grupo riego por aspersión, máquina sembrar remolacha, 2 tubos y aperos de labranza. Martín Crespo. Barrio Los Angeles. Palencia.

VENDO coche-silla niño y armario cocina. Casas del Hogar, 66, cuarto, derecha.

VENDO dos carros par, máquina segadora, aventadora, con motor 0,60 eléctrico, guadañadora, bisurco Ronzal, vuelve trillas y toda clase de aperos de labranza. Gerardo Herrero. Castrillo de Villavega.

SE VENDEN 150 kilos semilla trébol, carro varas, dos caballerías y motor eléctrico 2 HP. Informes, Pinto. Husillos.

URALITA, placas para tejados, tuberías, presión, Drena y ligera, fibromármol, depósitos, canalones, etc. Uralita. Agencia Oficial de Ventas. Avenida José Antonio, 17. Teléfono 1455. Palencia.

VENDO carro par seminuevo, máquina beldadora ensacadora. Fabio. Villota Duque.

VENDO remolque seminuevo para 4.000 kilos; vino, 150 cántaros. Pedro López. Espinosa de Villagonzalo.

VENDO máquina segadora, remolacha plantón. Gerardo. Villarmienzo.

OCASION: Vendo remolque 6.000 kilos, nuevo y tridisco reversible. Laureano Varón. Moarves Ojeda.

SE VENDE labranza, 5 y 6 años, 4 y 5 dedos, remolque seminuevo. Eusebio Gómez. Calzada de los Molinos.

SE VENDE un remolque, dos carros de par, una máquina beldadora, ensacadora metálica, todo en buen uso. Santiago Rojo. Husillos.

PARA asistir habitación, 300 pesetas; arriendo alfalfas. Mayor, 14. Barón.

VENDO finca cercada, lindero estación y carretera, dos carros, par y varas, equipados, máquinas sembradora y segadora y aperos de labranza, todo seminuevo. Miguel Polvorosa, en Frómista.

Vehículos

VENDO dos carros par, buen uso. Honorio Torres. Hornillos de Cerrato.

VENDO "Lambreta", buen uso. Razón, Alfredo. Julián Díez, 2.

COMPRO moto-carro. Muebles Crespo. Becerro Bengoa, 6. Palencia.

VENDO carro varas, ruedas de goma, carga 2.000 kilos. Laudelino Gutiérrez. Poza de la Vega.

VENDO moto Lube 125 cc., equipada, buen estado, barata. Alejandro Muñoz. Poza de la Vega.

Ventas

DORMITORIOS, comedores, salas de estar, muebles en general. El Trust del Mueble. Detrás del Gobierno Civil.

VESTIDO comunión, vendo. Alfonso X El Sabio, 5, primero, C.

TUBOS de cementos, fabricación mecánica, prensados y vibrados, calidad inmejorables. «Jala», S. A. Casado del Alisal, 41.

VIGUETAS «Castilla», bovedillas de cemento, ventanales, postecillos cerramiento, soportapostes y toda clase de prefabricados de hormigón. «Jala», S. A. Casado Alisal, 41.

MADERAS construcción y carpintería, precios muy económicos. Hernando. R. Argentina, 7.

MANTAS cama, viaje, campo y ganado, trozos para la cera, todo lana. David Rodríguez. Fábrica.

MAIZ extraordinario, de Aragón, de secadero artificial. Almacén de José Martín García. Casado Alisal, número 39. Palencia.

PATATAS siembra Palogán, Ginéque, Arran-banner, Víctor pulpa. Almacén Joaquín Aguado. Carretera Collantes. Puente Mayor. Teléfono, 1508.

VENDO garbanzos de siembra. Vivero forestal. Calabazanos.

VENDO vestido comunión barato. Cardenal Cisneros, 21, cuarto derecha.

VENDO muebles usados baratos. Modesto Lafuente, 11, segundo, izquierda.

¡SERVIDORA DOMESTICA! La Dote de Matrimonio, tienes que solicitarla al Montepío, antes de haberse realizado el casamiento.

ALMACENES ELECTRICOS
SUHECA, S.L.
• CONDUCTORES
• TRANSFORMADORES
• MOTORES Y GRUPOS
• MATERIAL DE ALTA
• PEQUEÑO MATERIAL

Reunión anual de la Sociedad Española de Cardiología

La próxima reunión anual de la Sociedad Española de Cardiología tendrá lugar (D. m.), en Zaragoza, en el próximo mes de noviembre en los días 12, 13 y 14, celebrando sus sesiones en los locales de la Facultad de Medicina. El programa científico de esta reunión estará integrado por ponencias locales cuyos temas se comunicarán oportunamente, una «mesa redonda» para estudiar el tema «Los síndromes post-infarto», que será presidida por el Doctor don Luis Trías de Bés, expresidente de la Sociedad Española de Cardiología, una conferencia extraordinaria a cargo del Profesor don Demetrio Sodi Pallarés, del Instituto Nacional de Cardiología de México y Comunicaciones libres sobre temas del aparato circulatorio.

Para detalles complementarios dirigirse a la Secretaría de la reunión anual de la Sociedad Española de Cardiología en las Clínicas de la Facultad de Medicina, Avenida de Calvo Sotelo, 2, planta séptima, Departamento 13. Zaragoza (España).

M.C.D.2022

La Princesa Teresa Marone Borbón dará la vuelta al mundo en veinte días

REPORTAJES "DIARIO-DIA"

Su largo viaje es el premio por no haber tenido fiesta cuando su puesta de largo

LA TERCERA DE LAS HIJAS DE LA INFANTA D.ª CRISTINA HA VENIDO A ESPAÑA PARA CONOCER A SU SOBRINO

"ENVIDIO A MI HERMANA VICTORIA POR VIVIR EN ESPAÑA", DICE

Afirma: "Mamá se siente tan española como la primera, su prenda preferida es la mantilla y sabe llevarla como nadie

Un primer plano de la encantadora Princesa Teresa Marone Borbón (Foto Europa Press)

La Princesa doña Teresa Marone Borbón es la viva estampa de su madre la Infanta doña Cristina, la más bella de las hijas del rey don Alfonso XIII. Es rubia, de un gran tipo y extraordinaria simpatía.

Teresa es la tercera de las cuatro hijas habidas en el matrimonio entre la Infanta doña Cristina y el Conde italiano Enrico Marone Cinzano. Las otras tres se llaman: Victoria Eugenia, como la abuela, casada con don José Carlos Alvarez de Toledo Gross, Giovanna y Ana Alejandra.

Teresa se encuentra estos días en Madrid, «la ciudad que más ama en el mundo». Y en el piso de la condesa viuda de Fontanar me ha recibido una de estas mañanas, momentos antes de emprender sus correrías por los museos, modistos y calles madrileñas.

Aún no eran las diez de la mañana. Ciertamente una hora no muy principesca. Pero allí estaba doña Teresa ya preparada, no sólo para la entrevista sino para agotar su programa de visitas.

—Soy muy madrugadora. Aún cuando estoy en casa me levanto la primera. Lo mismo da que sea invierno que verano.

La Princesa Teresa viste un elegante traje de chaqueta color azul claro comprado en una famosa casa italiana. Un bonito y sencillo collar de perlas y un broche de fina bisutería.

PARA CONOCER A SU QUERIDO SOBRINO

A la entrevista asisten doña Dolores Urquijo, hermana de la condesa viuda de Fontanar y la señorita Soledad Alvarez de Toledo Gross, hermana de don Jesús Carlos, marido de la Princesa Victoria Eugenia.

—Precisamente a mi hermana Victoria debo este viaje, mi segundo viaje a Madrid. Ella reside en Málaga y hace poco tuvo su segundo hijo. Mamá, que ha sido la madrina del bautizo, me trajo con ella aprovechando mis vacaciones de Pascua.

Teresa habla un perfecto castellano aunque un poco gutural. Ella dice que no es correcto y que tiene que perfeccionarlo.

—Hace dos años pasé dos cursos en Barcelona en un colegio regido por religiosas. Allí aprendí lo que sé de castellano. Claro que la base me la enseñó mi madre.

La familia Marone Borbón vive en Ginebra desde hace mucho tiempo. Casi desde que se casaron.

—Mamá siempre quiso estar cerca de la abuela. Y nosotras también. Aunque ella vive en Lausanne es como si estuviésemos en la misma ciudad ya que sólo estamos separados de ella sesenta kilómetros, y desde que han hecho la autopista la distancia se ha quedado reducida a bastante menos. Puede decirse que en menos de media hora estamos con ella.

SU PREFERIDO, EL GRECO

Teresa siente mucho que la estancia en Madrid no sea todo lo larga que ella quisiera ya que sólo le han permitido estar diez días.

—Me parecen tan pocos que desde el primero que llegué estoy preocupada con mi marcha. No tengo tiempo de nada. Todo el día se me va en asistir a fiestas particulares que me dan las amistades nuestras. Casi no tendré tiempo de visitar los alrededores. Sólo he visitado Toledo. ¡Qué maravilla! El «Entierro del conde Orgaz» del Greco merece el viaje, no desde Madrid, sino desde Suiza. Con decirle que en los pocos días que llevo he estado dos veces, está dicho todo.

El motivo de tener que regresar a Ginebra tan precipitadamente se debe a que el día 1 de mayo la familia emprende una gran «aventura» como dice Teresa.

—Cuando nos pusimos de largo Giovanne y yo no dimos fiesta. Pera papá y mamá nos prometieron a cambio algo maravilloso: un viaje alrededor del mundo.

—¿En ochenta días?

VIAJE EN VEINTE DIAS

Rompe a reir, espontánea y sencillamente.

—¡Ojala! E incluso sería maravilloso hacerlo en globo pero vamos a intentar hacerlo sólo en veinte días y en avión. Entre todos hemos hecho el itinerario que es de lo más sugestivo ya que incluso visitaremos el Japón y la India. Pero mi hermana y yo hemos insistido para que a la vuelta pasáramos por Nueva York que no estaba incluido en el programa. ¡Nos hace tanta ilusión visitar esta ciudad! Después volveremos a pasar por Madrid, otra de nuestras etapas obligadas.

Doña Teresa no es una Princesa frívola. Es una muchacha estudiosa, disciplinada y que vive como millares de chicas de nuestro tiempo: abriéndose paso en la vida con los estudios y los idiomas.

—Hace poco terminé secretariado. Ahora perfecciono más idiomas, base de una buena cultura y el mejor certificado para andar hoy día por la vida.

—¿Cuántos idiomas habla?

—Pocos, para los que hay que saber. Hasta ahora sólo he tenido tiempo de aprender medio bien el italiano, el francés, el inglés y el español que es el idioma de los míos.

Teresa que ama la fotografía me muestra las que ha hecho durante el bautizo de su sobrino en Málaga. En ella aparece su madre, la Infanta doña Cristina tocada con la clásica mantilla española.

—Está guapísima. Es la prenda que más le gusta. Y sabe llevarla como nadie. Ella, siempre que puede, se la pone. Se siente tan española como la primera y de toda la familia es la que hace más viajes a España. Siempre tiene un pretexto para venir. Y como es natural, mi hermana Victoria es su mejor motivo.

Para el próximo verano Teresa piensa venir de nuevo para pasar una larga temporada.

—Entonces recorreré toda España. Deseo tanto volver a Granada, una de las pocas ciudades que he visitado detenidamente. Y Sevilla que no conozco y de la que mi madre me habla tanto. Yo envidio a mi hermana Victoria, creame.

No es necesario decir que su amor por España y todo lo español, esa gran cualidad de todos los miembros de la familia real española está comprendido en esta princesita que aunque nacida lejos de la patria de los suyos vive y piensa como una mujer española.

Momentos después de la entrevista y acompañada por un grupo de amigas, Teresa Marone y Borbón recorrería nuestra calle no con la curiosidad de la turista sino con el amor que su madre ha sabido infundirles desde la cuna.

JAIME PEÑAFIEL
«EUROPA PRESS»

Cinco mil pesetas cada invitación

A ese precio se pudo presenciar en

MEJICO

el último corte de coleta de Cagancho

Por FLAMENQUILLO

En el gran festival actuó de maestro de ceremonia Rodolfo Gaona

Agonizó la temporada taurina mexicana. Ha sido ciertamente muy hermosa y no deja sólo un mundo de bellos recuerdos sino la seguridad de un sostenido auge futuro del espectáculo nacional por excelencia.

En estos capítulos postreros se grabó con caracteres indelebles un acontecimiento: el festival con que se despidió para siempre de los ruedos el gitano genial Joaquín Rodríguez «Cagancho».

«Cagancho ha sido de los toreros españoles mimados del público de México. Desde aquel mes de octubre del año 1928 en el que hizo su triunfal presentación en el viejo coso de La Condesa, hasta los días en que vivimos ha gozado de unánimes simpatías.

Y él ligó desde hace mucho tiempo su vida a la de este país donde tanto se le quiere y aquí afincó su hogar y sus intereses.

Un grupo de sus amigos, entre quienes destacaron el financiero don Carlos Trouyet y el conocido taurino don José Ignacio Sánchez Mejías proyectaron y llevaron a cabo, con todos los honores, rendir a Joaquín un homenaje de admiración, al mismo tiempo que permitirle retirarse de los ruedos en forma definitiva logrando un excelente beneficio económico.

Joaquín Rodríguez «Cagancho», conserva a sus sesenta años aquella garbosa figura que hizo decir a los críticos de los años veinte que semejaba una talla viva del famoso escultor Montañés.
(Foto «Europa Press»)

Así surgió ese festival singular en el que el público habría de asistir mediante una invitación que fue adquirida al precio de cinco mil pesetas cada una. Ello dio ya un tono de gran categoría al festejo. Le aseguró la concurrencia de un público distinguido entre el cual sobresalió la presencia de varias de las damas más bellas y elegantes de México, así como la asistencia de personalidades relevantes en el mundo de las finanzas, de la política y del arte.

Fue dentro de ese marco de excepcional calidad en el que se desarrolló el festival que no vacilamos en calificar como el recuerdo y para el recuerdo.

LOS ASES DE LA BARAJA MEXICANA

Cuatro de los ases mayores que ha tenido la baraja taurina mexicana —Armillita, Lorenzo Garza, Silverio Pérez y Carlos Arruza— figuraron en el cartel. Los cuatro revivieron pasadas glorias de algunas de las mejores etapas que ha tenido el arte del toreo en estas tierras que sin lugar a dudas es la segunda nación taurina del orbe.

Maestría y seguridad en cuanto ejecutó Fermín Espinosa con su torete; garbo y clasicismo, en la ejecución del toreo al natural en el arte de Lorenzo el Magnífico; inspiración, clase y temple en los lances y muletazos del gran Silverio, Faraón Texocano, y derroche de facultades, de alegría, de dominio, en la torerísima lidia de Carlos Arruza, quien a fuerza de prodigarse sufrió inclusive una impresionante voltereta.

Los cuatro ases del ayer embelesaron al público; a unos nos hicieron volver a vivir estampas que parecían salir del cofre mágico de los recuerdos, sacudiendo el polvillo que sobre ellas fue acumulando la caída de las hojas del calendario, para volver a lucir lozanas, frescas, fragantes.

Cada gran torero acusando una fuerte personalidad. Que ese quizás fuese el mayor de sus méritos. Vivieron una época del toreo en la que no había toreros en serie. Cada uno con su sello y su empaque, de gran señor de los ruedos.

Luego, junto a tanto esplendor pasado, la presencia de dos realidades presentes: la pureza en el toreo de Paco Camino el «Niño sabio de Camas» y el arte dramático, también personalísimo y arrollador de Manuel Benítez «El Cordobés».

Las orejas se cortaron ininterrumpidamente. La bella lección de arte y torerismo fluyó sin interrupciones. Luego, surgió sobre la arena la silueta garbosa del homenajeado. A sus sesenta años de edad, Joaquín Rodríguez sigue siendo una viva talla del famoso escultor sevillano Montañés. Sigue dejando un olor de torero a su paso que deja esencias entrañables de plaza.

CORTE DE COLETA POR RODOLFO GAONA

Su verónica lució como nunca ante la brava embestida del eral con el que puso el punto final a su alucinante historia torera. Desde aquellos días en que sus desigualdades alborotaban a las multitudes, que lo mismo se arrojaban al ruedo a agredirlo teniendo que protegerlo la guardia civil para que pudiera abandonar las plazas sin detrimento de su persona, como lo hacían para izarlo a hombros y llevarlo en largos paseos triunfales por las calles de las ciudades estremecidas por los duendes de su arte gitano.

Cuando el «Zeñó Joaquín» tras una faena de las suyas mató a su último torete, en el ruedo apareció la figura legendaria del Califa mexicano, de Rodolfo Gaona. A tal señor, tan honor. Para cortarle la coleta al descendiente de los Faraones calés, nadie como este Califa de León, que también va dejando «peste a torero» a su paso, como diría un castizo.

Entre los recuerdos salientes de este fin de temporada queda, pues, el del festival más caro y más selecto de la historia, con toda su causa de gratas remembranzas.

«EUROPA PRESS»

VEA Y OIGA EL PROGRAMA CON INTER

T.V.E. PROGRAMAS PARA EL DIA 10

SOBREMESA.—2'15: Avance de telediario; 2'17: Primera página; 2'30: Cámara 64 (reportaje filmado); 3'00: Telediario; 3'20: Punto de vista: «La música», por Antonio Fernández Cid; 3'30: Para vosotras: «Hablemos de la gente»; 3'40: «Los cinco invitados» (capítulo V); 4'00: A media voz, de Román Escohotado.

CULTURAL.—6'00: Academia TV (el automóvil y la circulación: Hablar y escribir. La Mar); 6'30: Bachillerato TV. Inglés: «La hora» (profesor: Mr. Jack Burton): Observación de la Naturaleza: «Los vegetales» (profesor: Alvaro García Velázquez); 7'00: Universidad TV. Aula única: «La pintura actual», por don Manuel Sánchez Camargo.

NOCHE.—7'14: Avance de telediario; 7'17: La poesía (guión: Carmín Morón); 7'30: «Capitán Marte» (telefilm seriado); 8'00: Los viernes, concierto presenta a la soprano Dolores López Alite en un recital de lieder y arias de ópera. Al piano: Tullá Perera. Guión: Enrique Franco; 8'30: Dibujos animados; 8'40: Campeones (espacio deportivo); 8'55: Mundo ligero; 9'00: Confidencias (guión: Jaime de Armiñán; intérpretes: María Dolores Pradera, Luchy Soto, Leo Anchóriz, Amparo Baró, Elena María Tejeiro y José Morales); 9'30: Telediario; 9'50: El tiempo; 9'55: Marcando el compás; 10'00: «Bonanza» (telefilm seriado); 11'00: Sospecha presenta: «La cortada», de R. C. Scheriff (intérpretes: Pepe Martín, Sergio Doré, Pilar Muñoz, José Castillo, Enrique Vivó, Luis Posada, Carlos Ronda, Juan Fontanilles, Juan Muñoz, María Ruiz, Eduardo Lizardo y José Palomo); 12'00: Telediario; 12'20: El programa de mañana; 12'25: Medianoche; 12'30: Cierre.

Lo pensaba María Encarnación González mientras estaba bajo las ruedas de un tranvía

Cuando me levante no tendré piernas

Por Jaime PEÑAFIEL

Quedó destrozado su abrigo, la falda, el bolso y hasta el reloj pero ella surgió ilesa

Fue un golpe en la cabeza y luego sentí como pasaba sobre mi el tranvía

María Encarnación González Carbonero nació con la Paz española. Sólo cuatro días antes había cumplido 23 años y dos que había celebrado su santo. Con motivo de estas dos fechas tan señaladas recibió el regalo de un bolso y ella se compró un abrigo y una falda. Aquella mañana los llevaba puestos, aunque era día de trabajo.

María de la Encarnación González Carbonero es una de las millares de chicas españolas jóvenes, bonitas y trabajadoras que vienen a Madrid de todos los pueblos de España buscando un más hermoso horizonte para sus vidas.

María de la Encarnación es de San Martín de Rubiales, un pueblecito muy pequeño de la provincia de Burgos. Lleva año y medio en Madrid trabajando como maquinista tricotora de una casa de generos de punto. Gana 630 pesetas semanales, sumadas las horas extraordinarias. Vive en la Casa Hogar de la Milagrosa, regida por las Misioneras de María Inmaculada. Allí viven en régimen de residencia obreras, empleadas y oficinistas de sueldos cortos.

Cuando la visitamos en esta residencia, María Encarnación está aún bajo los efectos de lo que pudo haber sido, sin más, una tragedia y que quedó simple y sencillamente... en un milagro. Así como suena. Porque no tiene otra explicación.

María de la Encarnación es una muchacha bonita, de ojos azules, hoy cargados de tristeza. Está pálida y nerviosa. Mientras habla no cesa de tocarse las piernas, su obsesión, una obsesión que es casi una pesadilla.

En la cabeza, a la altura de la nuca tiene una herida que necesitó un punto de sutura. Y alguna pequeña contusión junto a la rodilla.

Pero nada de esto tiene importancia, porque lo realmente importante en estos momentos es que María de la Encarnación González Carbonero puede hablar conmigo.

—Fue algo terrible. Cien años que viva no podré olvidarlo. A veces creo que me voy a volver loca pensando y pensando que yo podía estar muerta. O lo que es peor, viva, pero sin piernas. En ella y en la Virgen fue en lo único que pensé en aquellos momentos cuando me vi debajo del tranvía...

PASA UN TRANVIA SOBRE ELLA

A la entrevista asiste la Hermana Superiora de la Residencia y un familiar de María de la Encarnación.

—¿Cómo ocurrió?

—Habíamos salido del trabajo a la una, como todos los días. Yo, con otras dos compañeras de taller me dirigía a casa. Cuando cruzábamos la calle de Bravo Murillo, por el paso de peatones y con disco verde, vi un tranvía, que venía lanzado y no frenaba. En ese momento yo me encontraba en el mismo centro de la vía. Sin saber qué hacer corrí hacia adelante. Esto creo que fue lo que me salvó, ya que si intento cruzar hacia un lado, el tranvía me hubiese cogido las piernas, dado lo cerca que estaba de mí. De repente sentí que me golpeaba la cabeza y que toda aquella mole pasaba sobre mí.

María de la Encarnación suspira profundamente y se pasa las manos por la cara, como si quisiera apartar de su mente el recuerdo de aquel dramático momento.

—Fue terrible. No puede imaginarlo. No perdí el conocimiento en ningún momento. Creo que eso fue lo que me salvó ya que cuando sentí que el tranvía pasaba sobre mí intenté no moverme pude darme cuenta de todo lo que pasaba en torno a mí: los gritos de mis compañeras, de las gentes, el chirriar de las ruedas al frenar... Algo horrible. De pronto sentí que las ruedas o los ejes me aprisionaban las piernas y el tranvía se detenía. «Cuando me levante no tengo piernas», pensé en aquellos momentos.

María de la Encarnación me cuenta que estando allí abajo intentando salir oyó como la gente bajaba del tranvía, como daban órdenes para que llamaran a los bomberos y aún recuerda aquel mar de caras aterradas mirando bajo el vehículo.

LA CREYERON MUERTA

Mientras tanto sus dos compañeras, creyéndola muerta salieron despavoridas hacia el taller dando gritos.

—¿Cómo pudo escapar de aquella trampa?

—Casi por mis propios esfuerzos. Creo que alguien tiró de mí. Cuando me vi libre prorrumpí a llorar. La gente no hacía más que tocarme intentando ver si me había hecho algo.

María de la Encarnación González Carbonero, la muchacha por la que pasó un tranvía y que salvó la vida milagrosamente
(Foto Europa Press)

Yo no me lo creía. No hacía más que gritar: «¡Me tiene que faltar algo! ¡Me tiene que faltar algo!».

Y sólo por un milagro no le faltaba nada, aunque tenía destrozado su abrigo nuevo, su bolso recién estrenado, la falda y hasta el reloj.

Este recuerdo detallado de aquel día la ha puesto muy nerviosa. Las lágrimas le caen por sus mejillas pálidas, mientras que con sus manos no deja de abrazarse a las piernas, esas piernas que creyó había perdido aquella mañana bajo las ruedas de un tranvía.

«EUROPA PRESS»

El actor británico Peter Sellers mejora de su dolencia cardíaca

Pero su estado sigue siendo grave

Hollywood, 9.—El actor británico Peter Sellers, se ha recuperado un tanto de su dolencia cardíaca. Incluso ha podido hablar a quienes le rodean «esta vez me parece que no me voy», ha declarado.

Los médicos que le asisten en el Hospital Cedros del Líbano, señalan que su estado sigue siendo grave, pero que tienen esperanzas, porque el enfermo mantiene su mejoría.—Efe.

REUNION DE LOS CONSEJEROS

Manila, 9.—Los consejeros militares de la S. E. A. T. O., se reunieron esta mañana a puerta cerrada durante dos horas y media.

A pesar del secreto los observadores creen saber que los consejeros han dedicado su primera reunión a pasar revista a la situación militar defensiva en el Sureste Asiático, comprendidas las relaciones entre Indonesia y Malasia, la guerra del Vietnam del Sur contra los Viet-Cong y la amenaza china en esta región.—Efe.

NOTICIAS de MADRID

- Menéndez Pidal pide ayuda para los sefarditas
- García Sanchiz habla del gamberrismo literario
- Son arriesgados los viajes de las obras de arte

MADRID.—(Crónica de ARGOS, especial para nuestro diario. Prohibida la reproducción).

Don Ramón Menéndez Pidal decidió de pronto visitar Israel. Y tal vez cuando menos se piense atienda la invitación de la Academia de la Lengua de Moscú. Siempre le ha gustado viajar, pero sus trabajos le retienen en el hogar, privándole de aquel placer. Las impresiones que el presidente de la Real Academia viene expresando sobre el viaje a Israel, en las entrevistas de Prensa, son excelentes. Naturalmente, lo más admirable para don Ramón es que se conserve la lengua española entre los sefarditas.

«España —ha dicho textualmente en las declaraciones para «Ya»— tiene que sentir una responsabilidad muy directa y procurar hacer algo en apoyo de esos 300.000 hispanohablantes que necesitan urgentísimamente algo que robustezca su adhesión a nuestro idioma. Sus hijos, educados en la lengua hebrea, no sentirán ya apego a la lengua familiar de sus padres, si no se les da en su lengua alguna parcela de cultura que les atraiga. Existe el peligro de que el ladino desaparezca después de dos generaciones. Por eso considero urgentísimo acudir a este problema».

En nuestras relaciones culturales con los sefarditas, Menéndez Pidal ha dicho que desearían que se creara una revista que los informara de cuestiones mundiales sobre política, ciencia, arte y literatura de interés común para España y la comunidad sefardí, y que los agradaría también la colaboración española en la emisión en ladino que durante una hora ofrece diariamente la radio nacional israelí, así como intercambio de conferenciantes y, sobre todo, la creación en Israel de un Instituto donde las docencias se diesen en hebreo y en español.

En un breve artículo publicado en el mismo diario madrileño, don Federico García Sanchiz ha explicado por qué se declaró desierto el último premio Fastenrath de novela. La Real Academia no podía sancionar lo que puede ser lícito a una editorial más o menos acreditada. Concurrieron dieciséis opositores, conocidos y algunos de ellos ilustres, pues no se aventuran los noveles en un torneo de tamaña significación. La negación se acordó mediante consultas, pero sin disparidad. Con la máxima consideración para los aludidos novelistas, los cuales gozan de una legítima popularidad, se impuso el rechazarlos sin excusa posible. ¿Causa? La rara y viciosa costumbre del empleo de palabras malsonantes, de palabrotas. No las toleraríamos si de viva voz las oyésemos a nuestro lado. Y no se encuentran en los clásicos, pese a la picaresca y su realismo.

Termina diciendo el insigne charlista que este fenómeno compite con el de los gamberros, y que el daño cunde de una manera avasalladora, como lo demuestra el que unos admirables literatos hayan comenzado a usar un lenguaje de burdel. «En suma —concreta García Sanchiz—, nosotros condenamos la inexplicable corrupción, por decencia y buen gusto, y ahí tienen descifrado el enigma de un pequeño incidente del mundo de las letras, que repercutió en los diarios, y no conforme a la verdad».

Los traslados de las obras de arte, máxime si se trata de viajes muy largos, son arriesgados, según están exponiendo con convincentes razones las personalidades más entendidas y responsables. Los materiales de estas obras, sobre todo las telas delicadas, se exponen a daños con el cambio de clima y con las operaciones de embalaje, aunque son muy cuidadosas. Y nadie puede asegurar que no ocurra una catástrofe en tierra, mar o aire, ya que todos estos medios de transporte están expuestos a accidentes.

Se efectúan actualmente estos traslados por razones políticas, por correspondencia con otros países, por propaganda... Pero las obras pierden efecto fuera de su propio ambiente. El de las del Greco es Toledo, insustituible. Por otra parte —ha apuntado un periódico— los que quieran admirarlas que vengan a España. No debe privarse de su contemplación por tanto tiempo a los españoles y a los turistas que siguen visitándonos.

Obras seleccionadas para ser exhibidas en la Feria Mundial de Nueva York

En total son 11 cuadros que representan a los maestros españoles de la pintura

Madrid, 8.—Las gestiones entre la Dirección General de Bellas Artes y la Comisaría General de España para la Feria Mundial de Nueva York, han terminado con la decisión adoptada a última hora de la tarde sobre las obras seleccionadas para formar la colección de obras maestras de la pintura española que va a exhibirse allí en la citada Feria Mundial de Nueva York, a partir del día 22 del actual mes.

En total son once los cuadros importantes que se envían a los Estados Unidos, procedentes, cinco del Museo del Prado, de Madrid; dos del Museo provincial de Sevilla; dos de la Biblioteca de la Diputación de Alava, y otros dos del convento de San Joaquín y Santa Ana, de Valladolid.

El Greco está representado en esta colección por una de sus más expresivas obras: «El caballero de la mano en el pecho», joya de la pintura universal estimada por muchos críticos y comentaristas como símbolo del Hidalgo Español.

De Ribera figuran dos de sus obras más representativas: «San Pedro» y «San Pablo», cuadros de grandes dimensiones y de impresionante factura.

Zurbarán está representado con dos cuadros que muestran las más bellas figuras femeninas que él pintara: «Santa Marina» y «Santa Dorotea».

De Velázquez se lleva una de sus obras más relevantes: «Pablillos de Valladolid», retrato de un hombre del pueblo que figura en la estimación de los técnicos como una de las pinturas más perfectas de su autor.

El genial pintor aragonés Goya, figurará con cinco grandes cuadros. Las dos más grandes obras que realizara sobre tema religioso: «El tránsito de San José» y «San Bernardo y San Roberto»; uno de los más bellos retratos que hizo de los personajes de su tiempo, «La Reina María Luisa», y sus dos obras más populares y conocidas en todo el mundo: «La maja vestida» y «La maja desnuda».

Esta valiosa colección va a ser uno de los mayores atractivos de la Feria Mundial de Nueva York y llevará hasta el Pabellón de España gran número de visitantes.—Cifra.

M.C.D.2022